申報

SHUN PAO

中華民國六年
西曆一千九百十七年
六月十七號　星期日

舊曆丁巳四月二十八日

今天四張半售大洋三分

第一萬五千九百二十六號

本館編輯部在上海河南路天津路口C字三百六十四號電話一千五百七十六號

營業部在望平街北段朝東門面D字二百六十三四號電話九十五號又一千五百廿七號

本館定報價目
中國境內全年連日曹大洋十二元半年六元日本全年十二元半年六元歐美各國全年二十二元半年十二元六角報資先惠郵票不收

本館告白刊例
封前二行起碼第一日每行一元二角第二行起碼第一日每行七角五分中縫價例同一日後每行長行三行起碼二日至七日每行五角第八日起每行三角第二十一日後每字碼加多行則以字計每字四厘第八日後每字三厘

雅敘園通告
本館現因擴充內容修理房屋暫從五月朔日起停止交易一俟佈置完備再行開張日期廣告如蒙預定筵菜仍可照辦務請早降為荷

寧紹公司開股東會廣告
啟者本公司章程草案經三月間股東常會公推審查員審定登報徵取各股東意見重行修正現已截事茲定陰曆五月二十七日下午二時仍假上海總商會議事廳開股東會表決凡我股東務請各持息摺即日明領取入場券屆時議決票以便如期入場事關股東權利萬勿放棄特此通告　惠臨本公司謹啟

中發織襪廠聲明
本廠自開辦以來所進線紗定貨機器襪針及添配零星等物一經交貨概付現銀清訖並無絲毫欠人如有假名宕欠賒賬等項概與本廠無涉恐未週知特此登報聲明　乙A

敬謝良醫
本月念二小女忽染喉痧合家惶駭賴有閘北公立醫院先生嵩沿兒科一劑之後將占勿藥先生之良醫嵩治小兒之聖手感先生相救之恩特登報以謝　候家浜　姚宅謹啟

上海正豐街　新開協泰祥中西紙號
本號自運泰西各國名廠各種紙料以及江右浙閩紙貨賬簿名牋本廠連史名目繁多不及細載零躉批發格外克己外埠惠顧代裝到地各界賜顧無任歡迎

恕訃未週
啟者孫雲台之元配蕭夫人於民國六年陰曆四月初七日壽終內寢茲擇於陰曆四月二十八日上午九時出殯暫存湖南會館茲陰曆五月十二日下午二時在青年會設追悼會恐訃未週特此奉聞　孫宅司書謹啟

全昌新到大小金鋼鑽　批發公道
◉精製中外金銀首飾珠翠耳環紅藍寶戒手鐲壓髮別針項鍊結婚戒金飾等件以及各式吒力克眼鏡驗目配光無不精益求精格外克己以圖推廣貨真價實不二價絲毫無扣如蒙賜顧請駕臨上海南京路二馬路西口分設蘇州閶門馬路

招商局新濟輪船准於陰曆四月二十八即禮拜日晚開往福州　◉本輪賬房啓　A乙4282

招商局安平快輪准於陰曆四月念九即禮拜一晚開往烟台天津　◉本輪賬房啓　乙4263

美國醫學博士史德理駐滬診所遷移廣告
本醫士向在上海黃浦灘路廿五號設診多年今遷移九江路A字二號花旗銀行樓上並雇用石如珊君為臨診翻譯如蒙病家惠顧或延請就診即到該所接洽可也門診每日下午二時至四時為止急診隨請隨到診金照常貧病不計電話二千另十五號

遺失股票聲明
啟者鄙人于本月十四號乘滬寗夜車遺失中興煤礦敬號敬壽戶名并不記名股票共十二張又公司三扣又中興公利運股票三張又山東六厘公債票七十張又悅來公司摺據三扣又中興開會之委託書與商號結帳單以及宋敬照同益興圖章并現洋四十八元日記各件以上各件現已登申新兩報及字林西報設恐有人持票售賣務望各界君子勿受贓物特此奉申即希公鑒　宋敬熙謹白

法大馬路泰山堂藥舖
今因新屋落成擇於四月念八日開張交易仍在原處石庫門內發兌精製飲片虔修丸散膏丹花露藥酒虎鹿諸品仙膠心誠道地名馳遐邇如蒙惠顧延年益壽特此通告歡迎之至

上等住宅出售
該宅離英大馬路西半里內有大廳花園馬棚一應俱全如有合意者請函致本館五十二號信箱接洽

中國紅十字會謝馬鴻亮君捐助洋一百六十五元
馬鴻亮君熱心善舉慨好施前蒙捐助皖振洋三十五元由本會推贈為正會員茲又承捐助本會洋一百六十五元拜領之餘莫名感謝除照章推升特別會員外合亟登報以揚仁風　上海二馬路中國紅十字會總辦事處沈敦和啓

上海聖約翰大學錄取新生廣告
啟者本校招考新生中西並重如偏長一項不得錄取均向合格茲將錄取各生姓名依報名次序列左　大學生四名　中學生八十四名
徐傳魁　沈不善　李洪鈞　朱有祥　丁永康　沈彬　胡懷卿　鮑善智　唐賦斌　郭德華　王重山　舒敏甫　盛際虞　龔家駟　李錫余　孫千里　潘蕃生　陳紳　陳秉池　陳鑑朋　唐恩林　余懷智　葉同和　唐維駿　吳鼎生　陳孫　陳月潭　林錫輝　張德華　張宗鈺　楊耀宗　陳順孫　余義芳　裘子華　卞頤　王大同　陳六琯　周崇　江春　鄭源　丁立三　湯嗣燕　蔡其鏘　陳紹武　孫允中　王戴祖綬　華壽奎　湯衍齡　錢江春
以上所取各生　上海聖約翰大學校長卜舫濟啓

江蘇省立水產學校招生
本校遵奉教育部甲種實業學校規程設授關於水產之學理藝術預科一年本科三年凡四年畢業本科分設漁撈製造二科各就志願專修一科凡年滿十五歲畢業於高等小學校成績在甲乙等者得由縣公署或縣教育會擧送及本人相片八月十號以前保送來校入預科肄業其自信確有高等小學甲乙等畢業生同等之學力者亦得於七月九號至十五日…校面試錄取後與保送者同入預科肄業除詳細情形載諸學則外向本校函索學則當即照寄摘要佈告如左…（一）繳費本校學費舍費一律免收入校時應繳費內扣還膳費書籍講義費校服費均於…入校時應繳保證金十五元畢業時發還每年九月二月各繳膳費二十元書籍講義費五元第一年九月繳冬季校服費八元二月繳夏季校服費五元（二）資格年齡在十五歲以上二十五歲以下身體健全畢業於高等小學成績在甲乙等經縣公署或縣教育會保送者或經本校考試國文數學認為合格者（三）到校日期無論保送或受試驗錄取者均於九月一號到校逾期不到即行除名　吳淞砲台灣本校啓

國立北京農業專門學校招生廣告
入學資格　年在十八歲以上二十五歲以下曾在中學畢業或與有同等學力者
學科及修業年限　本校設農學科林學科修業年限三年另設預科修業年限一年
試驗科目　國文英語數學（代數三角幾何）理化（物理化學）博物（動物植物礦物）圖畫（用器畫）
體格驗查　試驗畢一擧行體格檢查一次
報名及試驗地點　北京在後孫公園安徽公學上海在…
報名日期　近四寸半身相片一紙試驗費銀二元所繳試驗費無論應試與否概不發還
試驗日期　北京上海均七月二十三日起（簡章可向報名處取閱）
取各生中成績稍遜者歸入預科補習　年（但應試者不得志願投考預科由繳…）
西門內新縣署東首梅溪學校　乙A 4378

江蘇省長公署教育科廣告
奉省長發下教育部咨屬招考北京武昌高等師範學校英語文史地博物理化兩部預科生八名五名等因茲陳奉省長核定於陽歷七月十五日在南京門帘橋省立第四師範學校招考以七月十五日為報名截止期除將詳細招考日期辦法刊登第一千二百六十一期省公報外特此廣告

國立北京工業專門學校招生
資格　中學畢業及與中學畢業程度相當者
學科及修業年限　預科一年本科三年本科內分機械電氣機織應用化學四科投考者應就四科中擇定一科報明註冊由本校指定其一科
試驗科目　國文算術代數幾何三角物理化學英文圖畫
報名及試驗日期　報名在北京七月十日起在西四牌樓…學校報名親填履歷呈驗文憑繳最近照片一紙試驗費二元七月二十三日起考試（簡章）在報名處取閱
北祖家街本校上海在西門內蓬萊路新縣署東首梅溪學校

北洋大學校招生廣告
本校招考土木工科採鑛科一年級新班各一班預科第二部一年級新班二班預科第二部三年級補習班一班上海在青年會定於七月九日十日報名十一日十二日試驗北京在高師學校定於八月一日二日報名三日四日試驗天津在西沽本校定於八月八日九日報名十日十一日試驗招考簡章函索即寄此佈

中華鐵路學校招生
（考期）陽歷七月四五兩日上午八時至十二時（班級）土木工專科及中學各班考試科目另詳章未習英文算學者僅試國文入中學預科（學費）專科每學期三十六元中學三十元學預科二十四元膳宿及僕費一律三十七元（報名期）自登報日起至考試日止報名時隨繳保證金五元取作學費不取發還函索詳章附郵三分（校址）上海新閘路辛家花園

中國體操學校招考第二十期新生
本校定於陽曆七月一號二號三號每日上午招考新生有志者速來報名章程函索即寄　上海西門外林蔭路底本校校長徐一冰謹白

荷商協興輪船公司廣告
啟者本公司今有堅固輪船協茂協隆兩艘准于本月內開往寗波溫州興化泉州廈門等埠如蒙各貨號惠顧裝貨搭客餘鋪寬暢格外清潔招待週到請至四川路四十六號本公司船務處方陳兩君接洽船上官艙房艙貴客光臨不勝歡迎之至特此佈聞　本公司謹啓

上海泰豐罐頭食品有限公司開股東常會廣告
謹啓者本公司茲訂於陰曆五月初十日午後二時在英大馬路總發所開股東常會宣佈六年營業情形屆時務請各股東親臨決議派息事宜務祈早降為禱專此奉聞　董事會謹啓

中華書局
共和再造周年紀念
大廉價
祇有八天
廉價機會
幸勿錯過
【五折教科書　減售三折】【各種圖書　減售五折】【外版書減售六折】【特價預約及雜誌均售八折】【西文書減售九折】【儀器文具箋紙信封對聯屏條減售七折】【五月廿六日起六月廿五日止】【概售現款】【郵費加一成】（丁83）

商務印書館出版
新書

中學共和國教科書　簿記
一冊四角
教育部通飭於中學校第一學年內加授簿記一科本書即按照部飭編纂計分三編第一編緒論第二編單式簿記第三編複式簿記注重應用詳列賬式記及記賬會計諸法而於簿記之原理亦概擧其大要為近來簿記書中最新最精之作

國民訓練概要
一冊四角
是書取世界各國教育上最新之學說解決訓練上諸問題不獨引証翔實舉例簡要且處處準對吾國教育時弊痛下針砭與現今泛言訓練或僅擧一二訓練事例之書不同凡師範學校及小學校教員均不可不人手一編也

說部叢書第三集第二編　社會聲影錄
一冊三角五分
書敘某親王與伯爵二人志趣不同親王務重農業不惜降尊就卑棲身隴畝日與稼者周旋然若輩非貧惰即頑劣雖開導之至精力疲敝而卒與願違伯爵則年少翩翩豪宕自喜初不斤斤於細行已而為一女子所戀同行忌之相約以武力解決得友人排解至手絕交而止著者用意在寫貴族與平民兩種社會都無是處故名社會聲影錄托爾斯泰著林紓譯

◉**鵜鰈因緣**　三冊八角
是書取材清初人文集筆記及明史東華錄諸書融會貫通穿成一線其主人則豫親王多鐸與劉三秀也鐵牧齋柳如是事迹亦復檢詳閱此書勝讀清人筆記多種

◉**陸象山曾文正尺牘**　各四冊各六角
陸象山為有宋名儒曾文正為前清名臣其尺牘皆見集中無單行本本館特為抽出校印以便學者

商務印書館　學校獎品
時值暑假學校對於學生例有獎品以示鼓勵下列各種圖書玩具適合學生之用以充獎品最稱適宜

教育部審定
學生玩具　學校獎品
益智圖　六冊　二元
附圖版全副　三角

五彩精圖方字　一盒　八角
五彩看圖識字　二冊　二角
五彩加法盤　一份　一角
五彩九九數盤　一份　一角
五彩習畫明信片　四冊　各一角
五彩美術明信片　單色各二分
五彩家庭教育畫　三冊　各七分
五彩兒童教育畫　已出六十五冊　各七分
幼稚作法　一冊　一角

又教授法　一冊　一角
幼稚識字　二冊　二角
幼稚識數　一冊　一角二
又教授法　一冊　一角二
幼稚唱歌　二冊　二角
幼稚游戲　二冊　二角
童話第一集　第二集　各一角五分
少年叢書　已出四十冊　各一角
少年雜誌　一月出一冊　每冊八分　全年八角
聖蹟圖　附說明　四角
常識談話　已出五冊　各八分
伊索寓言演義　一冊　三角
新說書　三集　各角二
新社會　三集　各角二
學生必攜　一冊　二角半

英文綴字練習片　三角
甲種積木　附說明全盒　每組　二角八
乙種積木　附說明全盒　每組　二角八
丙種積木　附說明全盒　每組　六角
丁種積木　附說明全盒　每組　八角
騎兵　每組　二角
五彩方木　每組　五角半
串絲板　每組　九角
串線板　每組　五角
數學遊戲　每組　一角
兒童幻象　每組　二角半
手工木材　每組　六角
驚盤　八角
牧場模型　六角

陶齋尚書仿宋刻本
蘇東坡全集預約祇有百部
本書准陰曆四月底出版預約祇剩百部不日限滿即須照定價七折出售愛讀諸君幸速預訂四日內即可取書
甲種　中國連史紙印　定價十六元　預約六元
乙種　洋連史紙印　定價十元　預約四元
上海文明書局發行　各省中華書局代售

中華書局發行
理化器械　化學藥品　博物標本　體操器械　中西文具　紙張簿冊
新法金屬版印　名人楹聯三十餘種
新法彩色印　劉石菴　新羅山人　書畫屏條
學校用各種簿據
各種日記日曆手冊信箋
信封摺扇
（丁73）
共和再造周年紀念　自陽曆五月廿六日起六月廿五日止
廉價期內一律七折

上海新新珠寶公司一週年大放盤通告
本公司發行保險珠以及五色寶石鑽戒玲瓏金銀首飾等件久經信用各界咸稱奇工非敢自誇茲屆一週紀念期內統以十天爲限特將價碼減作七折聊酬諸君子之隆情即保險珠各種到貨現尤甚美外埠各商號倘願任分銷或寄售者價格對代額外從優請函訂或面議催乞妥保則需付證金若干成方合凡蒙惠顧請試教也 英大馬路勞合路口 電話二千六百八十九號 2406

大有麵粉公司股東會廣告
本公司于舊曆四月二十八日下午二時在上海老垃圾橋本廠內開股東會除發通告外恐未週知特此登報布告 1814

英商裕昌洋行廣告
本行向做疋頭進口久已馳名今與坎拿大漢生培公司 HUDSONS BAY COMPANY 添做出口專辦綢緞顧繡古玩什物如蒙光顧請至寗波路九號本行賬房接洽可也 甲1277

津浦鐵路管理局貨車通行廣告
本路所有南北往來各次貨車已於六月九號照常通行此佈 1810

上海商業儲蓄銀行

上海浙江地方實業銀行翻造洋房廣告
本行設在上海寗波路九號辦理各種銀行業務資本集足銀圓三十萬元各項存款結至五年十二月卅一日止共有銀圓一百四十萬元由英商克佐時洋行擔任查賬一切交往誠信相孚如蒙賜顧竭意歡迎特此奉布
今因原屋翻造洋房暫移至間壁三十八號樓上照常營業一俟新屋告成仍行遷回原處特此佈告 甲1273

浙江興業銀行催告未繳四期股銀之各股東
本銀行收取第四期股銀業於舊曆閏二月二十一日刊登申杭漢京津各報通告其有住址可寄者並已專函知照現已過四月初一日繳款限期各股東尚有未曾照繳者本銀行遵照章程特再展期四十天爲限期凡未繳該款之各股東務於此期內將四期股款每股銀三十五元就近向本支行交納並照章程第十節附繳四月初一以後每日每十元加算三釐之息以免自失權利是所至幸特此催告諸各股東見報後於限內繳納○公告第二十三號 Z3784

浙江興業銀行開辦儲蓄存款廣告
本銀行自今年爲始於原有各種存款外增收特種存款兩種名目辦法列下(一)儲蓄存款每戶自一元起每月不得過二百元隨時可以支取(二)囑託存款分四類(甲)婚嫁預備儲金(乙)學資儲金(丙)婚嫁預備儲金(丁)養老儲金 零存整取或整存零取均極便利此項詳細章程請向上海本行杭州漢口天津北京各支行取閱可也 T3654

上海廣泰祥和記顏料號新張廣告

泰和洋行經理瑞士國山德士廠各種顏料製造精良色澤鮮艷無論絲紗毛革染成均極宜人歐美久已馳名今則推銷中國埠購貨所有出口費用一律算免以副愛雅際此歐戰方酣來源告乏
現由本號獨家發行 件件相宜 色色皆備 茲擇陰歷四月念五日新張 如蒙惠顧當格外克己用酬高誼至外埠各色小樣函索即寄
今驟得此精良而價廉之顏料商界必不交臂失之 至本號同人皆具商學智識對於主顧推誠和靄
歡迎 惠而好我無任
本號開設上海法租界興聖街第六一至六三號門牌電話第四三三九號電報局註冊第三二三四五號

外埠分號十四處 鎮江 南京 蕪湖 安慶 九江 漢口 長沙 常德 湘潭 衡州 河南 山東 烟台 營口

◉外埠代理十四家 杭州泰和昌號 嘉興泰和昌號 硤石泰和昌號 紹興泰和昌號 無錫麗華新號 常州麗華新號 寗波廣生源號 江陰麗華新號 溫州廣生源號 蘇州湧隆號 福泰源號 湖州同心昌號 天津同元成號 四川太平公司 嗣再訂有分號及代理者當即奉聞先此佈告

總理董裕珍 協理勞敬修謹啓 乙4339

寗波溫州廣生源顏料號開幕廣告
欲求出品之精良必先注意於顏色顏色者出品之媒介也泰西各國其出品精良不僅在乎貨物之精良實由於顏色之鮮艷本號有鑒於此特向上海廣泰祥和記號訂立合同承銷泰和洋行山德士廠各種精良顏料不拘絲紗毛革咸有相當合宜專染一門之顏料苟承光顧無任歡迎 寗波江東後塘街汪仁泰銅號內 溫州糀橋下公信字號內 14540

英大馬路泥城橋東大慶里口 中國光華眼鏡總公司 定於古歷四月廿六日先行交易
雅商部註冊所製各種科學鏡片悉合光學原理專售農商部評定爲最優等之出品給有特等獎憑之眼鏡多害目是以不惜巨資設立總公司於上海並備有各種最新式各種驗目儀器考察目光其驗光室尤爲適宜凡所配目鏡無不深淺合度各種鏡片如克羅克司吒力克司及克立潑吒克且有各種新式金銀絲邊應有盡有以餉各界諸君茲定于舊曆四月二十六日先行交易然後擇吉正式開張倘蒙惠顧自當格外從廉拂拭以待此啓
本公司向設北京前門外觀音寺街東京

山東嶧縣中興煤礦公司開股東會廣告
本公司訂於本年七月一日即舊曆五月十三日下午二鐘在天津開第七次股東常會報告上年營業情形議決分派上年餘利幷報告添收新股及修訂章程凡我股東請於開會前五日將股票息單送天津意界二馬路本公司掛號換給入場券不記名股東亦於前五日將本名及住址到本公司註冊幷將股票暫存公司換取憑條作爲蒞會證券以便招待除函達外特此通告 中興煤礦公司董事會啓 TA4244

中興煤礦公司新股東鑒
本公司本年股東常會業已訂期登報通告惟新入股諸君原訂舊曆四月底將第三期股款收足即憑收據換給股票現在爲期已近務祈於開會期前連同前發收股憑單送交天津意界二馬路本公司換取股票以便屆時到會幸勿延誤爲盼特此通告 中興煤礦公司董事會啓 A甲1111

新造大洋房招租
坐落靜安寺路張園西首計共三樓三底新近造成前臨馬路上有洋台工料結實空氣清潔曬台廚房自來水一應俱全如作居宅甚爲合宜又該處爲西人來往之要道如開設店舖亦極合式欲租者請向該洋房隔壁一千七百九十號汪宅領看可也 4143

舉襄
顯妣洪太淑人痛於夏曆本月初四日子時疾終滬寓內寢謹擇於本月二十八日未刻舉襄定海善長公所丙舍誠恐親友處未及遍告敬此登報伏乞矜鑒 棘人王家佐家熾泣啟

平陽輪船開班廣告
准於陰曆四月念五日即禮拜五由定開回念七日即禮拜六開往定海石浦海門禮拜三回申禮拜四開往定海石浦海門以後每逢禮拜四照常開班風雨不更恐未週知特此佈告平安公司謹啓 1745

寗波旅滬同鄉會常年大會廣告
茲定本月十七日即陰歷四月二十八日下午二時在四明公所開常年大會選舉會長提議事件同會諸君屆時務希到會所有去年未繳會費請即帶交尤感除函告外特此佈聞

翩須磨洋行廣告 茲特設立分行于上海
本行出品各種呢絨綢緞布疋藥品材料雜貨等物質精良價足冠羣行銷國內外得荷社會之歡迎用是精益而求進希華商各主客惠顧交易未獲親聆以便海希公鑒 惠顧各主客就近接洽藉副雅意耳本行兼辦出口中國各種出品諸此通告伏希 日本總行神戶市京町二六番館 經理荻田吉 中國分行上海三馬路A字九號 日華經理徐五蓀啓 4165

上海新開正和綢緞染坊 四月念八日先行交易 紅票數千照碼八折
本坊開設專染中西綢緞冬夏布疋還復衣片同莊客貨格外克己 新北門外即民國路三層樓洋房雙開間門面 老正和綢布染廠分設總廠在鄭家木橋東首 乙2245

德醫朱壽田
科目 內外科婦科產科皮膚科眼科耳鼻喉科精神病至于花柳病及戒烟均以德國最新法施治 無效不取
診例 門診上午九時至下午四時診金一元號金一角出診下午四時至八時診金五元號金一角提早逾時加倍急症隨請隨到
診所 二馬路小菜場西首雲南路口 電話四四八六 二百廿九號 介紹人

四馬路美麗綢緞公司 夏令特別廉價 劉澍陽 洋貨 夏布 衣料
本號創設上海四十餘年定織本機杭垣新出品

三馬路 七開 專製最時男女新衣新出品禮服

老春和襪號遷移
本號向設在小東門內迄今已二百二十餘年素蒙各界贊美營業日臻發達門市批發應接不暇茲因房屋狹小不敷交易遷移至小東門外民國路裘天寶銀樓南隔壁特此佈告各界賜顧務請認明牌號地址庶不致誤

鳴謝戒烟
僕身弱多病爲鴉片烟所累已數十年矣到滬請各醫院戒非但不能戒除且各病叢生屢試及作新醫院戒法頗屬王道于上月介紹進院就醫三星期即脫其累不吐不瀉精神暢快舊病不發心感無涯特此登報鳴謝並告有志戒烟者請至英大馬路拋球場恒升里向該院索閱章程可也 古董陸良甫 王端甫 同謹啓 Z4081

戒烟諸君 祛毒水 出斷根
戒烟不難難在斷根如服祛毒水者不能戒而能斷根新煙服之完全戒斷根本不可勝每瓶一元五角○每瓶可戒一人
函示尊處 經售處 地址即寄 家烟天寶銀樓○石路四法租界○英大馬路永興里同德社○西門外至誠總社

上海中國股票公司
本公司推廣營業集合鉅資特別優待買賣內國公債鐵路礦務銀行股份鈔票儲蓄票印花票等兼做押款經理定期活期往來存款如蒙賜顧請臨三馬路石路口曲江里本公司接洽函件原班答復 電話二九三六

上海通易公司廣告
本公司開設有年收足資本十萬元辦理買賣公債中外股票及各項貨物並做押款可以代客報關上棧出棧保險代收公債息中外股票息如蒙賜顧請至北京路慶順里接洽也及外埠來函原班答復○電報掛號二四九六○電話四零零二 乙3363

薩鎮冰 吳稚暉 唐紹儀 沈仲禮 介紹德醫李其芳
環球醫術之精首推德國李君其芳久從德國醫學大博士學習醫科多年專精內外各科及婦孺諸症其醫術之良手術之精實爲不易多得之人才本督等以其學精技絕特爲介紹凡我同人有病者請就診焉
診所 在拋球場南三馬路泰西藥房○電話四九四八 上午九時至下午一時

國立北京醫學專門學校招生廣告
(一)資格中學畢業及與中學畢業程度相當者(二)試驗科目國文外國語(英語或德語)數學(代數幾何)物理化學博物身體檢查(三)報名日期北京自陽曆七月一日起至二十日止上海自陽曆七月十日起至西門外江蘇教育總會填寫履歷繳最近四寸半身相片一紙試驗費二元(四)試驗日期北京七月二十日起上海八月六日起分場考試每日自上午八時始(五)校章摘要在報名處領取 1829

大同學院暑期講肆
程度 初級生兩班以高等小學畢業程度爲合格又中學大學預科各級及英文專修科
開學 上海滬杭車站北首本院 陽曆九月十四日入學
學費 寄宿生半年六十元通學生三十元又英文專科者加十二元
考試 陽曆七月十七日起八月十四日止每日上午在本院
院長胡敦復啓

復旦公學招生廣告
程度 相當者 學科(一)學科 商科 農科 工藝專修科 英文專修科(二)學額 每科三十名(三)修業期限 均三年(四)費用 學費膳宿費均不取
章程 須附郵票三分
投考手續 先期向本校或本埠寰球學生會報名隨繳四寸照片一張報名費五元不取發還
試驗科目 博物 農業專修科 國文 英文 數學
校址 徐家匯李公祠 復旦公學啓 丁7193

南京高等師範學校招生廣告
(一)學科 工藝專修科 英文專修科 (二)學額 每科三十名 (三)修業期限 均三年 (四)費用 學費膳宿費均不取 (五)資格 師範或中學及同等程度之學校畢業身體堅強品行端正者由省行政長官或各地方長官及畢業學校校長保送來校試驗考取入校時應由保證人(保證人須在本校附近南京或通訊便利之處)填寫保證書存校 (六)試驗 國文 英文 數學 中外史地 (七)報名 日期陽曆六月十日起七月五日止 地點在本校 (八)投考日期 陽曆七月十八日起 地點在本校 (九)到校日期 陽曆九月十日 (十)校址 南京城內北極閣前
以後每學期所需費用臨時規定通知 (一)報名費一元 (二)保送書 (三)履歷書 (四)畢業證書 (五)最近四寸半身照相 其上列各項手續不完全者不得應考 T1891

東吳大學招考
新歷六月念一日八時開考各帶筆墨及保證銀十元不取奉還取則劃作學費大學中學各視程度插班中學預科爲本校最初之級年齡有十二歲中文有高小程度西文讀過一年即准投考中西文各考論說一篇若程度已高可進中學三四年或本科者加考算學理化章程函索即寄 丁A1633

澄衷中學校招生
(程度)中學高小及有同等學力者(考期)陽曆六月廿四日及七月一日上午八時(試驗科目)國文英文數學(報名)陽曆六月卅日截止報考者須繳保證金二元(不取退還取則算入學費取而不來沒收)照片一枚筆墨自備(寄宿)校內設有宿舍(校址)上海虹口塘山路 丁6917

江蘇省教育會廣告
本會向日本學海指針社訂製日度長一尺三寸闊一尺九寸之中華民國地圖模型一千具每具約華幣一元五角本年八月可運到滬之有兩縣以上溢出者以訂購在先者爲有效本省各中學學校及各省區教育會訂購各以一具爲限除函知外特再廣告

時評

退一步與進一步 (冷)

退一步求全即進一步爲難 因內閣爲國會所反對欲求全於國會而免爲督軍團所反對欲求全於督軍團之獨立因國會內閣豈知因以產出督軍團而解散國會豈知遠以產出擁護國會之舉近以產出組織內閣之爭 今試按次以審思之內閣第一事也國會第二事也督軍團第三事也及至今日內閣解散矣國會散矣督軍團更未撤兵矣內閣之再組尚不能成國會之再選猶未題及督軍團之撤兵更不知在於何日是蓋所謂退一步以求全無異進一步以爲難也因之進一步以求效無殊退一步而去題愈遠也

命令

六月十五日大總統令 內務次長暫行代理部務張志潭呈准貴州省長劉顯世咨貴州省會警察廳警正龔文柱孟延祜劉紫綸解江高兆煃均因事請免本職等語龔文柱孟延祜劉紫綸解江高兆煃均著免職此令

專電

◉北京電 張懷芝之致張勳電總理非徐則段與王(十六日下午五鐘)

◉北京電 梁士詒在津集交系議策推翻李內閣(十五日下午七鐘)

◉北京電 李經羲因魯奉陝甘皖等均來電反對又故示引退意移寓絨線胡同外間遂各依希望有徐或段王組織內閣之說實際仍在積極進行並密電各省疏通意見倪嗣冲在津張亦託其向各方緩和李又言首揆莫如王 願就財政知王必不出借示謙退李或將再赴津其總理熱始終未減(十六日下午五鐘)

◉北京電 李又言須各省取消獨立再就職(十五日下午八鐘)

◉北京電 李自各派反對後聲言不就職昨已退出公府移寓通惠公司然仍秘密進行故張語人李內閣當然成立(十六日下午一鐘)

◉北京電 黎因內閣難產一切滯行甚焦灼有獻議起段先取消免職令然段必不遽 現又有田文烈內閣風說(十六日下午一鐘)

◉北京電 昨有人見張勳所開閣員單首名爲勞乃宣下注內務李盛鐸擬農商李求外交交通張答不能自擇又聞鹽署長擬陶家瑤以李思浩總中行惟鈕傳善謀繼徐已久競爭甚力(十六日下午二鐘)

◉北京電 李內閣難點在閣員須由張支配李欲加入他派以調和張絕不允 此間明政局者以南部未必實行舉兵其着眼點在於財政但北洋及淮系暗鬪益烈預料大局非一二月內可平(十六日下午五鐘)

◉北京電 江朝宗急求去並屢請速頒籌備改選令(十六日下午五鐘)

◉北京電 頃江總理請以高爾謙代伍已擬令召集國會令亦草就待發(十六日下午二鐘)

◉北京電 張勳在席間對黎發表兩種意思一優待條件訂入憲法二速下令赦帝制犯席散即在府開善後大會議決從各省

有志技擊術者注意
同人爲健身起見聘請教師一位教授技擊術每晨二小時月費二元地點在老北門內現尚有餘額有志斯術者請函詢望平街申報館孫潔人接洽可也

常熟周三大襪舖敬告安徽全省商埠公鑒
啓者本號開設以來迄今三十餘年發售各省商埠之貨均係貨真價實名譽素著近年來屢有無恥之徒私刊三大號戳仿造粗劣低貨運銷徽城屯溪各屬冒牌影射以假混真大損小號名譽今特刷印招牌以別真僞今登報日起凡售徽屬全省出品各貨每只均有此肖像爲標記仿帖夾袋中內以副各埠運銷徽貨者務請特別注意倘無此肖像之物切切是所盼禱 本號主人周仲謙等同啓 乙4015

群益股票公司聲明
本公司原設鴻仁里今遷至英大馬路石路西以及鐵路證券公債等押款如蒙賜顧其價格外克己外埠函詢當班答復 餘興里五百十八號 特備現銀收買各種股票公債票 3774

起陰興陽百補藏春酒

調經化瘀紅花補血露

江灣名醫蔡小香傳 王問樵女科
寓三馬路跑馬廳口一品香背後鄉嬛里 ○兼理幼科○ 門診一元一角 午後一時起五時止 出診另有詳章 3693

和利 發批布竹莊廣綢

王圓光

撤兵做起餘條件未討論（十六日下午一鐘）

●北京電 張此來目的一造新閣一組憲法委會現會章已在屬草必成立後回徐（十六日下午一鐘）

●北京電 訂憲各派有三意見㊀將已議各條根本打消由各省委員訂定組國民會議決之㊁就已決各條組國民會議修正㊂俟新國會召集仍以兩院組合完成憲法（十六日下午五鐘）

●北京電 內務部昨已接收兩院（十六日下午五鐘）

●北京電 內部請示應否接收兩院房屋文件指令妥爲收管（十五日下午二鐘）

●北京電 解散國會費須現金六十萬財部有難色黎昨傳李思浩諭速籌給（十六日下午一鐘）

●北京電 徐高兩次長辭職（十六日下午五鐘）

●北京電 雷震春與段芝貴張鎮芳均隨張來京（十五日下午二鐘）

●北京電 皖魯軍僅退歸一半餘俟時局解決（十六日下午五鐘）

●北京電 孫洪伊電曹張趙李王各督軍及張敬堯速起討賊（十六日下午五鐘）

●北京電 聞陝西爲王飛虎首事佔領陳李均離陝津大公報載李被害尚未徵實（十六日下午五鐘）

●北京電 元首對張宣言俟稍定決辭職張力勸阻（十六日下午五鐘）

●北京電 美對我聯各國勸告仍積極進行（十六日下午五鐘）

●東京電 日本滿鮮行政統一案㊀鮮鐵事務委任滿鐵經營㊁兩鐵道直接由都督府管理㊂都督兼任滿鐵總裁㊃領事受都督指揮㊄領事警察概爲憲兵組織其結果領事任務與外務省分離改隸於都督府滿鐵委任經理法既見前電其計算法滿鐵每年以一千二百萬元處理一切業務其收入全部須納入總督府此案實行當在關係諸法案通過於議會後

✻外電✻

●北京電 記者今日往張勳私宅與張晤談 張宅頗華美衛隊張蓬駐於屋之四周 頗有軍督氣象 聆張所言而可確知今之時勢誰爲主人 張曰 余已見總統 我輩已議定調停時局之美滿辦法 行將指定委員編制憲法 並由每省各派員二人公同起草 至於召集新國會之辦法不久亦可決定 吾輩當注意選政惟無黨見之正人始可入選云云 張言及選舉一層 詞意非常堅決 再優待清室條件 未曾加入憲法 張意必欲加入 此亦爲張勳特別注重之一點 記者詢以黎總統之命運 外間謠言頗多 究竟若何 張切實聲明許黎在位 記者告以總統有言 總統與督軍舉動違法 當引咎謝罪 張答詞冗長而空泛 略謂俟切實解決而總統已發明令承認條件後 督軍將向總統說幾句客氣話 記者又詢以督軍行動在張視之是否違法 張答曰 依照現有憲法 確是違法 但吾輩不承認此憲法也 張旋言及督軍計畫 謂督軍等仍將率兵駐津 須至總統下令承認調停條件後 始可撤兵回省 取銷獨立 否則不能也 記者詢以南方起事有成功之機否 張直答曰 並無此事 張不認有久駐京師之意 謂不久即將回徐（十五日）

▲大陸報▼

●北京電 天津武人剋正指揮北京 其目的所在 吾人聞之愈多 覺時局愈爲擾亂 內閣組織雖似未經切實決定 然華字報已公然表示新內閣之人物 言之鑿鑿 當非無因 使其豫言果屬確實 則一般舊黨可謂爲袁世凱之親戚故舊者 莫不彈冠相慶 共握大權矣 內中幾無一人而非守舊派 其不有烟霞癖者實居少數 聞諸消息靈通方面 現擬指定制憲會重擬憲法 將來新憲必大減國會議員人數 限制選舉手續 並將大權全授諸政府 此種憲法若能實行 而政府諸公又爲適當人物 則亦未嘗無益於中國 但以吾人今日所聞之政府 未必能善用此大權 南省若竟承認此辦法 斯則眞足令人訝異矣 總之如憲法重擬 則選舉勢必延緩 改選之期不知在於何日 徒予中國青年黨以起而抗議之端耳 就事態觀之 北洋派領袖不預聞此種計議 彼等不信此計議便利可行 且以人格如張勳者 居然爲時局中頤指氣使專斷大政之人 頗憤憤不平 是以張勳之政府不獨必爲南方所痛惡 且將激起北洋派領袖較張勳更負責任者之反對也 若張勳今即知難退去 而新政府之人物亦異於吾人所聞 則南北之決裂或可消滅於無形 張勳昨日到京 挾兵偕來 計北京豐台兩處約有張兵四千餘人 名則保衛張勳 實則威嚇北京 此種舉動徒使人憤恨同聲耳 當張抵京時 機關鎗排列於前門一帶車站月台及各大街 滿佈兵士 指觸鎗機 如臨大敵 一英里內無人敢發噫者 恐獲罪也（十五日）

▲字林報▼

●北京電 昨晚張勳往見總統 今晨公府開會集議 列席者爲張勳李經羲雷震春王士珍江朝宗夏壽康姜桂題等人 李經羲雖亟願就職 奈督軍等大爲反對 欲仍推戴段祺瑞 但段無願爲馮婦之意 據北京所得消息 如南方聯合以抗北方 則蜀省將加入南方 即湘省亦非北方所有 今南方來電抗論解散國會者陸續不已 聞浙省已發通電取消獨立（十五日）

●北京電 四川查辦使王人文張習電稱蜀事已結 行將返京（十五日）

●香港電 香港晨報廣州訪函云 十一日督署會議組織討逆軍及籌餉事宜 陳督主席 朱省長李烈鈞省會正副議長各上級軍官及商會善堂代表者列席 陳督發言 謂當聯合西南諸省 庶勢力雄厚 方可撲滅叛督 不僅可鞏固邊防已也 廣州兵工廠現已加工趕造軍械 惟不獨出師經費未有着落 即欠餉數月亦未發給 非有鉅款無以進行 且難保全現狀 故擬開辦籌餉局云云 朱省長贊成 其言謂當竭力擁護中央保衛民國 李烈鈞繼起演說 謂承督軍省長招由滬來粵 現已協定討逆之謀 惟望粵人努力扶助 俾底於成云云 與會諸人除副議長稍持異議外 皆贊成 請陳督設立籌餉局（十四日）

●廣州電 解散國會之命令 已增重此間形勢 南方諸領袖頗有與叛督不兩立之勢 一切籌備因以加速 岑春煊等不久將到 胡漢民已抵省垣 星期一日將開公民大會 共籌擁護中央之策（十五日）

●廣州電 黎總統爲強力所迫 出此違法解散國會之令 南方諸領袖皆謂黎在事實上已失自由 此種命令未便承認 籌餉局議定開辦 惟無切實之宣佈 大約俟陸榮廷來粵後始行公佈（十四日）▲以上路透電▼

●北京電 李經羲僅得張勳之贊助 故組織內閣極感困難 北京日報社論云 李經羲已失政治上之活動 北洋派一部亦反對李經羲 而主張以徐世昌或段祺瑞爲總理（十五日）

●北京電 順天時報云 特赦帝制黨之明令不久將發表 至於懲辦公府秘書等之要求 業被拒絕（十五日）▲以上德文電▼

●廣州電 廣東協議之結果 決定組織北伐軍三師 由朱慶瀾率向湖南方面進軍 但因軍餉及他軍器等之關係 能否尅日開拔 尚屬疑問（十六日）

●奉天電 奉天出駐豐台軍隊 已奉督軍張作霖飭作準備 一經張勳通知即行撤退 目下奉省尚稱平靜 張勳已電張作霖取消與中央政府斷絕關係之宣言（十六日）

●漢口電 王督軍通電警告獨立各省 謂國會業已解散 宜速取消獨立撤退軍隊 以安人心等語（十六日）

●南京電 康有爲赴天津督軍總參謀處 昨日過寧晉謁馮副總統（十六日）

●北京電 以天津爲根據督軍系之大部分反對李經羲內閣 故張勳特於今日電倪嗣冲求其同意李經羲內閣（十六日）

●北京電 傳聞倪嗣冲以既達解散國會之目的 有撤退軍隊之說（十六日）

●東京電 石井赴美大使及其隨從人等定於七月三日乘由橫濱開駛之春洋丸船首途渡美 計十九日可抵舊金山 勾留一兩日後赴華盛頓 豫期九月歸國（十六日）

●東京電 據德國新聞所報 松昌洋行輪船東山丸（二千四百五十噸）爲德潛水艇擊沉 神戶松昌洋行分行曾接此電報（十六日）▲以上東方通信社電▼

✻戰電✻

●倫敦電 陸軍大臣貿比貴族今日在上議院宣稱 昨日敵飛機襲擊倫敦一役 英兵無一死傷 敵飛機無被擊落者（十四日）

●倫敦電 薛西爾貴族今日在下院宣稱 彼聞美國近曾致文中國 以中國發生內訌爲憂 且表示速復治安之願望 其全文尚未通告英國（十四日）

●華盛頓電 國務卿藍辛氏宣稱 日本各報對於美國致中國之公文苟有激刺 則全因登載杜撰之文之故 未幾眞確之文宣布 羣疑盡釋 國務部並解釋 美國提出此文 純出於圖助中國對抗之各黨泯除黨見合而爲一之志願云（十四日）

●雅典電 希皇業已離京 並未發生騷亂 皇族由間道出發 避去觀者萬人 旋登一英國軍艦 英法大員約拉爾氏通告希政府 謂扣留於薩拉米斯之糧食將即交來 且已命運載小麥玉蜀黍煤斤赴比拉哀之輪船開往目的地（十三日）

●巴黎電 馬其頓大本營來電謂 希臘齊薩萊之法馬隊已佔據特里加爾 另有輕步隊一營開往伏路（十四日）

●俄京電 政府下令 凡有違抗軍令叛變逃亡不肯出戰及煽動他人效尤者 均須罰充苦役 剝奪公權 抄沒產業（十四日）

●倫敦電 海軍部宣稱 武裝商巡船亞文格號於十三日夜間在北海中魚雷沉沒 炸死一人 餘均遇救（十五日）

●巴黎電 本月十日止之一星期內 商船駛入法國口岸者共一千零三十四艘 駛出者共一千零十五艘 被沉載重逾一千六百噸之船四艘 不足一千六百噸之船一艘 漁船三艘 該星期內遇敵而免被沉之船共六艘（十五日）

✻公電✻

▲孫武上大總統電 大總統鈞鑒 見報載解散國會將以明令宣布 違法作惡 萬不可行 須知東南各省激越非常 此息果確 分崩立見 與師問罪 總統何以卸責 武不忍視共同首義之人陷於不義 用作最後忠告 身可死 法不可違 職可辭 惡不可作 務請下最後決心 爲歷史留特別紀念爲禱 孫武叩

▲杭州總商會財政廳來電 申報館鑒 閱本月銑日貴報公電內載有浙江工商界錢傑等一千餘人通電 稱浙江督軍省長強迫財政廳限六月內勒令解款一百萬元 浙省並無事故 何以索此鉅款云云 閱之不勝駭異 查敝廳並未奉軍省兩長此項命令 所有應解款項 一仍舊貫 敝會亦不知錢傑爲何許人 所云千餘人更不知何所指 此等蜚語 影響所至 關係甚鉅 敝會未便代人受過 用亟電達 即希更正爲荷 杭州商務總會總理顧松慶協理王錫榮財政廳長張厚璟叩銑

✻要聞一✻

◉李經羲之內閣前途

李經羲氏昨已偕張勳來都 雖據其自言來京係作調人 並非就此到任 然據一般人所推測 則李內閣早晚必見成立 昨報所載閣員銜名 聞尚係前數日之計畫 近又稍變動 財政一席決定由李自兼 或任張鎮芳 參謀總長則做今大總統督鄂時成例 推馮副座遙領 而邀王聘卿擔任陸軍總長 李盛鐸將改任外交 而以梁敦彥長交通 袁乃寬改任農商 薩鎮冰仍長海軍 至內務一席 與京師治安關係至重 將屬之現代理總理江朝宗 教育等缺尚未大定 此爲昨日所聞之消息 至李內閣是否能即日實現 此項預定之閣員是否尚有變動 則現尚無從懸測也 聞李到京即與元首密談甚久 頗聞政界人言 擬請命於張勳 在京津一帶駐兵四十營 以維持其未來內閣之威信 其以張鎮芳爲財政總長 聞亦與此事有關 並聞政派以外具有實力之某派頗不以李爲然 又有陝西河南及某某等五省之此次同行稱兵者 均已有電來京 極端反對李氏 謂其不宜組織內閣 所持理由大概謂李於各方面不甚接洽 將來難收統一之效 而外交方面尤乏聲望云云 惟今日政治中心已屬張勳 張又爲稱兵團之盟主 若定武一力扶持 則彼等亦祗好俯首聽命矣 又聞李氏於最近數日接到匿名函件有十餘起之多 皆係恐嚇之辭 略謂如果不知覺悟 冒昧上台 定必以手鎗炸彈相對待 李氏接函均一笑置之 國會解散之後 京中頗有一部份人欲從速選舉 定期召集議會 期掩蓋其解散之前愆 近聞某要人之意 謂國會既已解散 此時且無須急急改選 一切憲政之事 不妨暫行停止 聽憑內閣痛痛快快幹一幹再說 此在武人時代之政局 固亦無足多怪也

◉張勳由津到京情形

張勳於昨日上午十時由津來京 茲述其離津及到京情形如下 自十二日晚張勳得元首電報 知已發布解散國會命令 翌日即召集定武軍各統領各參謀在寓開軍事會議 磋商今後善後問題 迨會議既畢 張即訪問徐世昌 歡談少頃而去 至昨早舊德租界之張公館門前 大有車如流水馬如龍之盛況 而出入者狀極忙碌 迨鐘鳴十下 有武裝之汽車七輛 自張公館出 追風逐電 瞬息即抵新站 沿途警戒極嚴 自日本租界交界處起至金剛橋止 均有携鎗軍隊排列兩旁警護 自金剛橋至新站 則十步一崗 一崗兩警云 中州會館之所謂總參謀處 昨早對於門前交叉兩面國旗 表示歡迎張勳之意 又新站內除普通軍警外 有數百名定武軍亦列隊警戒 送行者非持有張之招待券不得入站 張乘之汽車於十時十五分抵站 新任國務總理李經羲君及候補總長張鎮芳雷震春段芝貴亦先後到站 十時三十分張帶同李張雷段暨護衛親兵五百名登車 威風凜凜 汽笛一聲 直向北京去矣 聞當日到站送行者有朱家寶等數十人 昨早京中得天津電話 知張於十時三十分發車 軍警兩界即加派許多軍隊及警察 在東車站及前門至總統府一帶沿途嚴重警戒 元首特派丁槐鈕傳善方悅魯（聞方係張最親信之人）三人到站歡迎 代理國務總理江朝宗 第十二師師長陳光遠 警察總監吳炳湘 交通次長權量 財政次長李思浩楊壽枬 外交次長高而謙等及其他各機關代表數十餘人均在站恭候 並數隊定武軍在站內巡邏 並携帶赤色軍旗數面 其樣式恰似劉備取成都時所用者 此外又有許多便服定武軍 身藏手鎗 在月台中監視 尤可駭者 則定武軍在站中備機關鎗一架 裝置實彈 如臨大敵 見者咸不知其用意何在 二時四十五分遠見張之汽車徐徐西進 公府所派之音樂隊急奏樂歡迎 車到月台 十餘輛客車滿載張之衛兵 而張與李張雷段則坐最後之特別車中 元首代表丁鈕方三君及江陳吳等先後登車向張請安 其他若各部次長各機關代表 車外遠望顏面而已 少頃張下車 定武軍警戒愈嚴 大聲喝令歡迎者退開 不准接近 甚麼次長甚麼廳長 均莫敢誰何 瞠目相視 敢怒而不敢言 皆悔何必多此一行 張與歡迎者略爲致意 即乘汽車向南河沿本宅疾馳而去 聞其宅附近已紮有定武軍數百名 正在張設軍幕以備住宿 行人均避道而行 不敢經過該地 又聞昨日下午一時三十分起 前門一帶遮斷交通者一點餘鐘 東西交民巷頭人山人海 多係爲交通斷絕不得已止步於此者 且極有秩序 毫無妨礙張之進路 而定武軍終不以行人聚集太多爲然 竟以馬隊橫衝直撞 並用馬鞭亂打 行人致羣衆中有被馬蹄踢傷者 有自相殘踏者 其狀殊可憐 而打壞皮車更不知其數 迨張車過 交通始恢復原狀 而行人已叫苦連天矣 有一外人問途人曰 何共和國家尚有此怪象 答曰 武力時代 吾儕小民固宜受此苦痛也 聞元首知張由站逕回本宅 急以電話促張即日入府談話 張以途中疲勞 擬休息一夜 今日上午十時再行晉謁 答之未知今日元首與張見面時其景象又何如也

海定洋行

禮拜一拍賣

地亞士 大班住宅

准于念九日上午十點鐘下午二點半在徐家滙路八十九號拍賣上等柚木大菜枱房間傢具 上等 大洋琴 全銅床 福特輻式汽車 鐵銀皮件 可看此佈 海定洋行啓 Z1131

海定洋行

禮拜三拍賣

押款頭髮

准于初二日午後三點鐘在本行拍賣押款頭髮十箱 頭髮押款 新鋼絲部一担此包後日當出清付定洋 海定洋行啓 乙4289

公平洋行啓事

謹啓者本行前所拍出之綢緞呂宋綢羽綢花綢子綢等限期速來提貨如逾期不來本行自負責任 特此聲明 公平洋行啓 454

諸瘡一見消

專治乾濕癩疥 惡瘡癬瘍 膿窠爛腳 ○每瓶二角 ○ 上洋石路衛生藥館 3635 乙

寶和洋行

禮拜一拍賣

奉法公堂諭

准于二十九日下午二點鐘在法大馬路第二十號拍賣保盛號內傢具財物椅枱銀箱等物此佈 寶和洋行啓 D2583

禮拜一拍賣

充公貨

魯意師摩洋行

始創自同治十三年 即英一千八百七十四年

准于念二日下午二點鐘在江海關拍賣充公貨物 酒瓶 百只 紫銅 黃銅 外國雜貨 等件 起可看 魯意師摩洋行啓

每禮拜二不限價 拍賣公平足頭貨

啓者本行於每禮拜二上午九點鐘在本棧內拍賣由英國運來各色羽紗絨布 不限價 色元羽泰西綢緞 尺頭等貨 花標布 白布 洋紗 生紅 上海英商 和洋行啓 1816

禮拜二拍賣

魯意師摩洋行

始創自同治十三年 即英一千八百七十四年

准于初一日上午十點鐘在靜安寺路一百八十四號拍賣大菜間傢具 廳房 器具 外國木器 鋼床 花瓶 洋傘 等件 魯意師摩洋行啓

京都天德堂 包醫

○○○來堂包醫過期不愈還出原資保單 ○○○ 立即分文不取 ○○○ 備有男女病房代煎湯藥 不誤公事 隨便往來 ○○○ 3669

本堂不是混充天士花柳名醫 每見滬上售賣花柳藥者甚多 ...

盤店聲明

南市三陽泰紙烟號業已盤與泰新號開設 往來賬目三陽泰清理 新號無涉 特此登報聲明 1376 甲

棧房召租

英租界寧波路口乾記里棧房三底三樓 如欲租者請至乾記弄到英租界 乙4279

避危險(時令)

殺身之害五。鎗彈水火刀。戕身之害一。毒溺於花柳或累於傳染或種於胎元輕則貽患終身重則促其壽命無形之危險甚於水火刀鎗爲十倍。春夏生長百物繁生百病發現毒蘊於內者外露輕者加重愈者復發。本藥房發行一種海波藥爲清理血液中凝積毒質最有經驗之藥品若能按法試服功能肅清內部保護皮膚疥癬瘡瘍不相侵濕毒諸患不復現花柳隱疾者服之更有絕對的效力。生命危險歲月幾何若已經失足身體上暗伏污點如再不調治急服最靈驗最王道如海波藥以清潔其血輪解除其毒質恐內陷日深一日觸發瘡毒潰爛延染遍身甚至毀容缺體悔恨莫及。海波藥對於婦女子宮炎熱天癸失調及別種下半部濕瘡疥瘡諸患小兒胎毒未淨頭面瘡癬服之各奏奇效。

清血解毒海波藥 每瓶二元 每打念元

四馬路五洲大藥房 總發行 上海 T1846

發明

歐州戰亂日迫其終局非吾人所能豫想自從歐州各國各貨進口杜絕於東亞千載之好機當一般社會事業革新以化學工業及醫學界進步顯其手段如最近日本醫學泰斗井上通泰先生發明一專醫眼病特効無比之靈藥能使藥到病除奇効當今名稱嘖嘖 即現於上海河南路東亞公司發賣之光明眼 日月水 其藥品主腦撰最新原料完全配合爲社會上治愈患眼病者計不勝數也於中國各地信用素博 忠告患目疾諸君子作速就近藥舖購取一并試用以持愈計眞乃社會之大幸也

出售汽車

胡次Woods廠製

茲有四汽缸的(Bosh)牌可容二人鋼絲輪盤汽車一部顧售實價銀八百兩燃藥水燈有冷水具每咖倫可行二十八英里新近祇用過五個月油漆修理如有合意者請函致本館信箱五十三號接洽可也 459

遺失莊票

今遺失承裕莊本票第八千四百八十七號十一月初二期洋五百元一紙又一百六十兩一紙在途遺失拾得者作廢各寶莊切勿收用恐未週知特此登報聲明 新順泰白 甲1293

洋房召租

茲有高大洋房一宅朝南坐落滄洲路(在靜安寺路十二號)計間有飯店後面房八間以及大菜間自來水電燈煤氣俱全如欲租者請至德和洋行面議可也

吐血良方

功能引血歸經最益臟腑

此方專治吐血咳血之症或因身體虛弱或憂思鬱怒或酒色過度或感受風寒所致甚或突然冲冒吐血不止早治則血海虛損吐血肺熱吐血勞傷本堂家藏良方秘製盆血丹一切吐血咳血之症服之能引血歸經立止永不再發 ... 每料四元 半料二元 上海河南路七號彭壽堂啓 5361

久白濁

... 每服一元 乙1566

存濟局 周文卿大醫士

治 小便腫爛 白濁刺痛 魚口橫痃 舉

余酒後誤入花叢忽焉下身染毒初患小便刺痛繼則白濁淋漓兼旬不止問醫生所投以不相當之藥反覺更劇于前竟然毒入下部兩旁突起便毒腫痛異常 ... 請爲包醫 六馬路朝陽樓茶館斜對面 存濟局周文卿先生 ...

江海關諭

照得本關現有充公食米二十一擔玉石一擔五十五斤藥材七擔銅條等四十餘擔訂於本月十八日下午兩點鐘在本關棧房拍賣特此諭知 中華民國六年六月十四日 455

蘇州萃英中學招生

(考期)新曆六月廿九八月三十號(試驗科目)國文英文算學(納費)每學期學費十五元全膳十五元半膳七元半(校址)閶門外石排巷(索取章程須寄)郵票三分空函無效

防疫臭藥水

能殺蟲 能避疫 能立除穢氣 ... 謂之四大特色

本廠原料爲各藥品之精華 ... 中華化學製藥廠啓

心胃肝氣痛藥

一分時立止

此藥無論何種心肝胃氣痛 ... 每瓶三角 ... 廣東保太和 398

失票作廢

... 公泰協啓 甲1298

失票作廢

今中途遺失永盛號 ... 1302

乾血癆第一靈藥 婦人閉經 活人無算

此藥專治婦女 ... 每盒十二元 ... 京都天寶齋 乙8648

健陽多子衍宗丸

古方五子衍宗丸乃健陽種子之聖藥 ... 每瓶 ... 二馬路石路西首花柳病專家 ... 6341

海定洋行

房屋地產出售

茲有坐落 ... 海定洋行啓 37171

上海時計公司

擇於陰歷本月二十一日開幕

本公司已由歐美各國運到金銀最新式時表 ... 專家驗光配目鏡 ... 上海時計公司謹啓 24099

工部局佈告

按照本年三月二十一號納捐人年會議決之案即由本局發行一九一七年短期七厘債券計銀一百六十萬兩照十足之價收入定于一九二二年六月三十號仍按十足歸償是項債券任憑轉手過戶惟須先經本局冊方能承認所有利息常年七厘自購債之日起按照每年六月三十號十二月三十一號由本局付息該券交由註冊各戶收取利銀所有此項債券本利即以本局資產及常年收入之捐款作爲擔保此項債券可赴江西路二十四號半本局財政處向會計員詢問一切並取購債單票均須即日填明所購之數如願購此 西曆一九一七年六月十五號 456

債權人公鑒

先夫王子坤公於正月十二病故臨終時並無遺囑生前所欠各處銀錢概無查考抵償之術今幸承分租產業即以抵各債因兒年輕世務鮮知敢難料理不得已請各債權凡持有先夫親筆確實証據者於本日起至初四日止攜北門內季家弄吉祥坊五十五號聲明數目以便查明定期攤償伏惟公鑒 王張氏白 甲1503

綢綾染業公會通告

綢緞業各寶莊號均覽本年端節結賬初四初五一律停領停染賬目理清再行開染此佈

鷹格索

洋三元可購一完美之時計有可恃之擔保

鷹格索表乃美國所製通用于全世界

各大鐘表鋪皆有此表出售共三十二種價自三元至十四元不等

此表時刻極準且耐久用合用者完全滿意其成績之佳爲自有鐘表以來所未有盍往購之

中國總批發處上海美興公司

浙江地方實業銀行廣告

本行自開辦以來已八年於茲辦理各種事務無不盡善對於顧客尤以誠相待存款利息格外從優匯兌亦極迅速並於湖墅設有堆棧上海北京路杭州太平坊兩所東街設有絲綢堆棧均可帶做押款如蒙惠顧請臨敝行 上海北京路三十九號 5843

上海虹口元芳路東方貴弄內 廣昌號

緊要廣告

敬啓者本號業經遵照政府規定專章戒烟禁烟期限已屆 ... 每盒四角八分每打四元六角

治痔瘡奇功立奏

香雲先生有道僕患痔瘡多年時而痛時而腫血行動既不便坐臥更不安 ... 上海盆湯弄路口寧波崔氏臟香廬 雲氏總發行所啓 9815

收盤告白

小號因歐戰運貨維艱 ... 股東商議收歇各行莊及存欠各戶俱已找結清楚倘有遺漏未及交回在外日後檢出均作無效 ... 永安昌記啓 甲1313

光製鏡面散靈驗果然 名稱其實

本醫藥室棄集謝信千函並郵局蓋印信封樣成條幅懸掛門前人人可看以証靈驗而杜假冒 ... 上海盆湯弄口集益里對門藍龍商標 1807

英大馬路泥城橋東 中國華明眼鏡總公司

定于陰曆四月廿六日先行交易

農工商部評定爲最優美之出品給予一等獎憑 ... 4338

治愈咳嗽癆瘵原信

上海河南路七號彭壽堂藥房 ... Z4134

華泰洋行新到象皮靴廉價出售如蒙賜顧請至四川路愛字二百三十三號

研究英文唯一捷徑

本校函授文法翻譯講義 ... 上海愛而近路南中學函授部啓 1552

懷安施醫局

聘請 陳伯威醫士 毒門第一

花柳毒多於瀝上而花柳毒藥之廣告亦遍 ... 地址 大東門外東首 ... 和興米店隔壁五家石庫門左 懷安施醫局 陳伯威君 ... 贊成人 朱葆三 丁欽齋 傅筱庵 謝蘅牕 錢達三 孫衡甫 ...

尋子

邱天球兒快醒悟速即回家母愛子心切日夜不安苦心掛念茶飯不進吾兒放心歸家不勝歡慰 青浦 母邱黃氏 甲1391

別克登西飯店

四馬路大新街西首 ... 電話西一千二百七十一號 ... 1686

上海總商會廣告

...

慎泰木器號

電話七千一百十一號

諸君欲府第家具美觀而適衛生乎是不可不知本號 ... 9784

神效無比

辦香廬主人驥雲先生雅鑒◉啓者久仰貴製消痰牛夏治咳之功神效無比冬間作客他鄉感冒風寒遂致乾咳不已不得已延名醫診治服藥毫無影響 貴廬購買一盒如法服之果然宿疾頓除精神爽適飲食較未病時見增雖盧扁復生未必過此不覺喜形於色自後凡遇咳嗽醫不能治者予必囑服貴製牛夏底效如神其間敬親患咳嗽百治不效者弟亦從恿渠購服牛夏彼時即寄郵局匯洋購牛夏服之下病去六七後又購服一盒病竟霍然弟身受之外及他人愧乏以報特馳函敬謝並代登各報以誌不忘敬請壺安◉福州長門陸軍講武學堂學員楊葆春鞠躬上書◉

附價 大盒洋二元四角 小盒一元二角每料六角 本廬分設天津東北城角 杭州陳列所 辦香廬驥雲氏總發行所抄登 上海盆湯弄寧波路口 ◯長沙糧道街◯安慶軍署西 京下關大馬路 盒洋十三元二角外埠批發格外克己如無銷路包可退還 無錫北門外江陰巷內◯北京觀音寺街青雲閣商場 69

合興新張廣告

本號開設虹口北四川路一九一八號門牌自運粵東各欵絲襪線襪廉價出售零拆批發格外克己賜顧者注意 1240

果去夢遺

余之體氣素弱不克耐勞杜門謝客已將三載原期調養天和或可攝精神徒以自衛失學更概時勢之日非乃負笈以出遊學東瀛不無向學過勞勞心失節致患遺精素驅之體更然不支困憊異常急醫診治百藥罔效自思異地養病究非適宜不如回國調理自以買棹歸里靜待病愈時晤學友陪談直告病狀之苦者曰上海三馬路大舞台對面鍊雲藥房金剛百鍊丸能治夢遺滑精奏效非常當從郵局滙洋八元購歸二料每日照服確有應效半載於茲果去夢遺一夢遺安然無事不第此病盡除尚能增強身軀猶非昔比同寅聞余去患安寧合人大悅同學患此頗多服百鍊丸先後告愈見聞二十餘人一無後患眞有生死人而肉白骨之功率告同病共登仁壽特此登報誌謝藥之精良也○天津河北遊學生周興鳴謝 33543乙

申謝保衆火險公司五萬兩賠欵迅速

本號開設漢口一碼頭專售綢緞洋貨布疋前清以來數十餘年各界週知不料于四月念二號失慎致遭回祿幸向鼎新公司李君鼎安經理駐漢保衆分公司投保貨物銀五萬兩旋經報告勘查核實後即照所保之銀如數賠足並無絲毫留滯足見該公司信用卓著誠實可靠也特此登報申謝俾衆週知 漢口裕康祥疋頭號謹啓 4262

煤價增漲廣告

啓者自去年迄今煤價無不日形增漲伏查來源逐漸缺乏之水脚之騰貴從來所未有是以商情窘迫良可危之勢爲此邀集全體同業切實磋商嗣後價額恐未週知目概歸統一按時增漲而顯血本議定陰曆五月初一日爲始一例照特登申新兩報並西報聲明承蒙仕商賜顧幸乞垂鑒

煤價目 每噸

頭號煤廿二元 二號煤十九元 三號煤十八元

東京煤廿六元 河南提煤廿五元 漢大子廿二元

山西煤廿四元 市寸屑十四元 紅煤屑十五元

提烟煤廿一元 開平屑十四元 烟煤屑十二元

上海煤炭商業公會啓 4261

立愈小腸疝氣限三日永遠斷根

京都天寶齋◯人患疝氣症◯從速購試◯立能消脹平囊◯可以一劑而止矣◯宜愼宜鑒◯毋以自誤◯另有咳嗽脹氣化痰丸每瓶洋五角服法詳仿單

手服藥罔效請試立奏奇功每張二元二角如內服第一靈驗疝氣丸雖數十年老病服丸一料包可永遠不發 元郵局函購當即回件不誤舖分上海二馬路西鼎新里石庫門內便是◯遠埠函購原班回件信力自給

本齋秘製小腸疝氣膏藥其靈效之神速可推倒天下苦之難忍速將此膏貼以囊腫大陰核偏墜甚至卧不安腫痛消及至三日包能斷根屢試屢驗之處立刻陰囊縮小諸氣鳴響乃神藥也每盒一元每料六盒五元百發百中每打十二盒洋十元 京都天寶齋啓 5332

聲明遺失股票

啓者敝堂住江西南昌鄉於又二月廿三日失慎焚燬殆盡所有交通銀行股票百兩 辰字七百八十三號寅記庫平銀五十兩 月字三百號積厚堂庫平銀五百兩 辰字七百八十二號寅記庫平銀五十兩 辰字七百八十一號寅記庫平銀五十兩 辰字七百八十五號戊記庫平銀五十兩 辰字七百八十七號戊記庫平銀五十兩 月字三百號積厚堂庫平銀五百兩 號慎餘堂庫平銀五百兩 辰字七百八十四號寅記庫平銀五十兩 辰字七百九十號戊記庫平銀五十兩 月字二百九十九號慎餘堂庫平銀五百兩 辰字七百九十一號巳記庫平銀五十兩 七百七十七號善餘堂庫平銀五百兩 一百七十七號慎餘堂庫平銀五十兩 辰字七百八十八號戊記庫平銀五十兩 辰字七百八十九號戊記庫平銀五十兩 辰字七百九十二號巳記庫平銀五十兩 一概遺失現已將各股票號碼聲請交通銀行查照掛失無論中外人等拾得作爲廢紙無效特此申明

江西楊慎餘堂楊積厚堂謹啓 3822

清快丸

服一粒即可豫防一切惡疫並能精神爽快無論老少男女皆常備

清快丸 實語養元氣之最妙法也

清快丸專治

時疫惡疾 腹痛吐瀉 赤白痢疾 卒中昏倒 惡心溜飲 胃脘疼痛 積滯痞悶 飲食難消 山嵐瘴氣 中暑傷害 水土不服 船車暈眩

總發售處 上海 日信大藥房

各埠大藥房洋貨舖均有經售

上洋新開郁良心堂北號藥舖擇於陰曆四月念二日正式開張廣告

本號向設老北門內東馬路橋堍歷有年所誠心修合精益求精久爲各界推許惠顧者遐邇咸集今特分設北號於盆湯弄橋北首山西路中新建坐東朝西石庫門面發兌各省道地正藥遵古法製飲片膏丹丸散花露藥酒及人參官燕毛角鹿茸等無不研究精良力圖完善茲擇於陰歷四月念二日正式開張凡蒙各界賜顧請認明本號招牌庶不致誤特此廣告 Z3241

警告

嗟乎二十世紀商戰之猛烈更甚於兵戰吾中國二十二行省數萬方里之地勢已隱然全爲東西各國經營商業資本家之領域到無形之瓜分時代倘我數萬萬同胞不急起以與之猛戰恐將無噍類矣戰術維何不在沙場而在商場不在腕力而在腦力吾國人之腦力豈在他國人下哉特患不圖優勝耳本校爲是發起于民國四年秋呈請農商部暨滬海道署備案以增進商人之腦力爲宗旨教授商業學科不取學費只收全年郵費講義費洋四元另刊商業雜誌內容甚富全年十二冊三元換補以廣一元二角迄今從學者佈滿海內外各埠成績優異信用昭彰凡有志增進商戰之腦力以挽救國勢者請速由郵局附欵報名幸勿遲延自誤函索詳章及講義課藝樣本須附郵票一角上海派克路益壽里中國商業函授學校校長楊公炎特此警告 Z181

申謝五萬兩賠欵迅速

火險分公司 投保貨物火險銀五萬兩

本號開設在漢口一碼頭專售綢緞洋貨布疋前清以來數十餘年各界週知不料於四月二十二號失慎致遭回祿幸向鼎新公司李君鼎安經理駐漢英商保衆火險分公司投保貨物銀五萬兩旋經報告勘驗核實後即照所保之銀如數賠足並無絲毫滯礙足見該公司信用卓著誠實可靠也特此登報申謝俾衆週知 漢口裕康祥疋頭號謹啓

丹方集異展期出書

敬啓者鄙人徵集各種丹方擬刊丹方集異一書本定今春出版凡承若干餘則一一概送閱不取分文茲因來方過多且重複者尤不計其數校效不敢貿然登錄恐誤貽病家爲此必須展期大約當至本年歲底方可全書告竣歲春間總之此書一經成即當分頭呈送諸君請勿發函催促必有報命也此佈 黃楚九啓 59

一瓶花柳水全愈

專治男婦花柳淋濁橫痃下疳膿水流注痛苦萬狀此水可用其洗滌一次即止痛立能消腫再用本水每瓶五角大瓶一元 本號遷移上海廣東路口 廣東保和堂 Z2754

醫例 咳丸

門診十元號金在外 出診面議 每日祇診十二人若非重症恕不出診

咳丸 每瓶一元 每打十一元

外埠經理處 蘇州觀西察院場均益公司 天津北馬路 北京 杭州 揚州 九江 漢口 安慶 廣昌 廣州 汕頭 梧州 桂林 香港 五洲大藥房

專門治咳醫生 唐拾義 醫寓上海三馬路石路口

滙通電燈電氣材料行啓

電汽熨斗 先令吊風扇 搖頭風扇

本行開設英大馬路歷有年所經售各國名廠電燈電氣材料以及諸式燈泡無不應有盡有貨品之精美早蒙各界稱爲獨出心裁定價之便宜尤稱小行爲第一茲因夏令將届天氣漸熱敝經理特然規到花旗定運最新式最靈便老牌奇異風扇不計其數懸掛當空合室生涼擺設抬上用轉覺冷寶避暑之無良品衛生之好器具也今貨巳大批速到門莊巳出售價定特別克己以廣招徠生意如蒙賜顧請至英大馬路小業場口認明總行招牌或請至四馬路大新旅館隔壁分行均可惠購再貴等欲裝電燈電鈴客小行備有頭等機匠立可召到裝修舒齊裝費亦較別家格外平直若囑本行代爲接火迅速亦與尋常不同尚有各種花樣繁多不及備載請面試可耳電話三千九百五十五分行電話八百十九 Z2408

本行承造各種汽機大船競舟遊船經商則駛行迅速旅行則安穩暢靈快兩者合宜今春青陽港舉行賽船大會第一第二優勝者即藉本行白勿陸范白樓汽機本行經理之汽機進行迅速於斯彌彰本行延請專門技師修理機件船身取價公平

本行經理

白勿陸水上汽機 四週運動式 五四至一百五十四馬力

范白樓水上汽機 四週運動式 四十四至二百五十四馬力

否陸水上汽機 二週運動式 三四至念五四馬力

前項汽機皆用火油

番亞彭克司水上石油汽機 十五四至二百四馬力 無熱的油管及其他另件甚爲簡便

上海圓明園路四五號電話五三二九零至五三三九四

美商愼昌洋行啓事

警告仿冒哺瓶

眞正愛蘭百利哺乳瓶之圖

敬啓者本行之哺乳瓶名馳寰宇風行數十年來有口皆碑其優美無侔贅言邇者無恥之徒羣相仿造致魚目混珠本行有鑒於斯爰特精心改良式樣茲特將新式哺乳瓶繪圖登報俾賜顧諸君免爲所惑所有本行品物其包裡皆有犂耙商標賜顧◉主商各界幸留意焉

上海廣東路四十號愛蘭漢百利有限公司啓

本行今由美國運到大宗拔雷司名廠製造之搖頭及穩定等種風扇以應夏日消暑之用此等貨物品質精良形式玲瓏且堅固耐久較諸本市售者頗占優勝茲將現貨陳列本行樣子間並分銷各同業惠顧諸君請指明拔雷司牌可也

上海二洋涇橋東愛多亞路六號金龍洋行謹啓 449

本埠經售處 中英大藥房 華英大藥房 集成大藥房 中西大藥房 五洲大藥房 中法大藥房 老德記大藥房 同濟大藥房 南洋大藥房 大陸大藥房 中外大藥房 太和大藥房 大生大藥房 羅威大藥房 華美大藥房 美華大藥房 泰西大藥房 大英大藥房 愛華大藥房 屈臣氏大藥房 全昌祥洋貨號 ●南市 中法大藥房 英美大藥房 各大錦貨寶號 外埠各大藥房均有出售

雙龍洋行告白

本行開設三十餘年早已四海馳名各國名廠瑞士 今有新到貨眞價實金時表金銀手表金鋼鑽戒指大小表金銀錶眼鏡望遠鏡寒暑表船表金針驗光鏡片各式俱全代客修理保用十年如蒙賜顧請移玉南京路四十號洋房便是 C405

召租廣告

南市豐記碼頭大棧房三十間可作廠屋貨棧日暉橋外空地十畝地近沿路港諸事宜可訂長期 豐記碼頭陳盤記白 1760

拔毒止癢 瘰疬瘡藥

此藥無論何種瘰疬小孩胎毒黃水瘡止癢尾三天無痕跡 盒半元 盒一角 上海四馬路北首棋盤街廣林 東杏林軒 59

鏡明牌擦銅油

鏡明牌擦銅油可擦各種五金器物工省而效速苟能用之能使家中各物常光亮也

經理處四馬路一號 美豐洋行啓

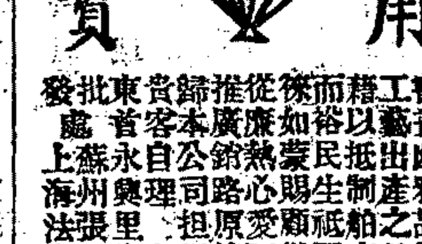

本公司自製各種文明摺扇書畫幽雅品質精良爲吾國工藝出產之特色價廉物美精以抵制舶來品俾挽利權而裕民生祇圖工本以廣招徠如蒙賜顧批發價目格外從廉熱心愛國者願外埠推廣銷路原箱出口在半税歸本公司担認水脚正費貨客自理上海法大馬路東首永經里內總發行啓 批發處 蘇州張廣橋堍楊政記 上海法大馬路大豐昌

金昌 托力克軟樑雜異鏡

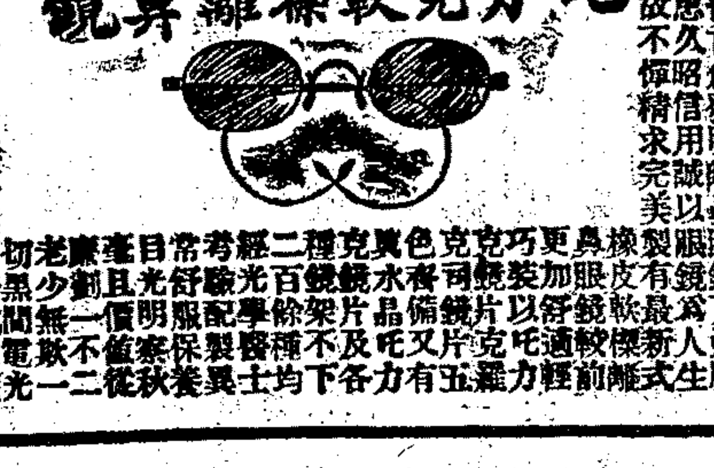

本號開張申蘇兩埠已廿餘年素以國貨之誠篤首創發明鼻鉤不耳不離放不久昭信用以精求完美研究服光眼鏡最新式樣輕便百鏡片及托力克各種均有

驗目配光總發行所上海四馬路西口 電話一七〇四 分行開設蘇州

※ 要聞二 ※

◉解散令下後之府院觀

昨晨自命令未發之前公府閣通宵忙碌令補述當時情形如下 夏壽康秘書等 於十二日下午六點後 回京即趨赴公府報告 張勳調和不得將卸責向徐各情 總統謂本意係從速發表 無如未有副署何 隨即又請 王士珍 與伍廷芳磋商 請其副署 伍仍始終堅辭 乃召步軍統領江朝宗 遞警總監吳炳湘 審計院長莊思緘 大理院長董康 以及代理部務陸軍次長 張士鈺 參謀總長王士珍 暨烟酒事務署督辦 鈕傳善 七人 商議辦法 直至昨晨一時半始 決定准伍廷芳辭總理之職 而以江朝宗暫代副署 解散國會之命令 江亦再三推辭 不敢當此重任 旋經大衆謂 事已至此 於北京治安大有關係 就請公 力任其難 江氏無奈 始允就職副署解散國會命令 但伍江代替命令仍須伍氏副署 會議已到 夜深始各 決定 副署發表命令 是晚王士珍亦在場四面周旋 自元首以下 諸公均澈宵達旦 江朝宗自昨日任命代理國務總理 昨晨九時帶同隨從四人到國務院 視事 並接見秘書廳辦事各員 王士珍未幾亦到院 茲并將國務院關於 江代理總理之通告錄下 為通告事 本年六月十二日奉大總統令 國務總理李經羲未到任以前 特任江朝宗暫行代理 此令 朝宗遵於本月十三日 就暫行代理國務總理之職 除呈報外合行通告

公府秘書副長 饒漢祥本為 反對解散國會之一人 前晚 公府會議猶主張 寧可總統辭職 不可解散國會 及解散令發布 饒以所志不行 特於昨日又致函 公府秘書廳 某君表明意見 茲將原文錄下 昨日 末兩道命令法律上皆無根據 弟始終不敢贊成 但迭蒙主座曉諭所謂 我佛慈悲 以身入獄 弟屢陳無效 只好聽之 使早籌寬路 何至受此苦痛乎 禍之生 既不與聞其所始 禍之盛 更不能預測其所止 迴腸盪氣 憤鬱如何 弟前已辭職 現積勞成疾 臥病在牀 不能趨府把晤 謹以奉聞

◉粵省對待時局之進一步

（平生通信）

自倪張興兵後 南省督軍 遂有七省聯防之議 粵東 為重要地位 尤為各省所注視 聞滇督唐繼堯 湘督譚延闓 曾致 電粵桂兩省長官 主張在廣東組織臨時政府 遙戴大總統 擁護共和 但當道以茲事體大 非可急躁 尚須從詳商榷 最近軍署中關於 聯防之計劃 往來密電 頻繁 其中 參差之點 厥有兩事 其一 總機關設立之地點 其二 領袖此機關之人物 此二事須 待陸巡閱使東下而後決定 現雖各 重要人物紛紛蒞粵 省暫不表示其主張 陳督 秉承陸使意旨 事事出以鎮靜 目前粵省人物表面上 觀之似分為兩種 態度一急進派 一緩進派 然皆 以聯合西南維持共和擁護中央為必要 而進行方法 則略有異同 急進派主速進兵 不必觀望人之意見如何 日前報載 有粵省三路出師之計畫 而李烈鈞 自抵粵後 尤大有主張 滇軍慷慨激昂 其師長 張開儒 已有電致四川 告以粵省出師計畫 電云四川叙府羅前督軍鈞鑒 東徵兩電 諒邀青覽 來多電敬悉 一切此間各界對於帝黨謀叛極為憤激 一致主張聲討 李協和先生已抵粵 主張討逆 尤為堅決 現正 組織軍事統一機關 請陸幹老主持大計 連絡西南各省為一氣 不日可即分道出師 我兄當與劉存厚等捐棄小嫌 一致討賊 尤當迅速東下直取武漢 與黎輔臣互相策應 開儒亦當出兵湘贛 以為犄角 順流而下 然四川方面亦必寄託得人 總使進可戰 退可守為妙 共和存亡 責在吾輩 兄其有以教我予 粵中訛言如何 祈速電示 張開儒青印 李烈鈞抵粵後 為省長公署 朱省長與之極端聯絡 李對於 粵省警衛軍 亦欲一規其意旨如何 故於抵省後即分電各鎮守使云 肇慶李鎮守使 汕頭莫鎮守使 廉州沈鎮守使 瓊崖鎮守使蔡 在粵省備荷關垂 此次 強藩叛國 因復南來 環望旌雲 尚祈賜教 國危至此 知諸公 亦同深憤慨也 李烈鈞印 省代印 蓋李為民黨鉅子 而粵又為民黨出產地 凡民黨要人 如陳炯明 馮自由 輩 皆與李同一意旨 此主張急進者也 惟 陸巡使陳督軍 則 似屬於緩進一派 以粵省連年用兵 元氣大傷 倉卒舉事 恐 欲速不達 況 陸 陳 每次 對於時事 之主張均甚穩健 如癸丑之役 明知 贛寧失敗 而不加入 遂保存廣西之秩序 丙辰之役 贊成滇黔護國軍 然不急速發表 必待圓滿而後行 遂 收奇效 此番之事 聞陸使倘須 暫觀時變 故陳督軍 接篆後 明知 粵東人心 激昂 然其 接見善堂商會董事 時仍勸以安心營業 力任維持治安 故即 頒發戒嚴令 而又以戒嚴時代 軍令必須統一 省長所統轄之 警衛軍 既 歸督軍兼轄 而駐粵滇軍 亦 歸陳督節制 即方聲濤所轄 滇軍十營 南韶連鎮署所轄 一師 均於 本月起暫行移交軍署節制 此數日前陳督所持之態度 也然 自接張倪等壓迫 總統 解散國會令下後 亦已一變 而為激昂 勢將與急進派一致 而聯合用兵之策 亦將於是乎決矣

至於軍事進行 自以籌餉為第一要義 現聞 軍民長官 以軍餉吃緊故 決議設立籌餉局 局長一職 已委前候補道 鄭榮光 任副局長 一職委任硝礦廠會辦 楊梅賓 兼充 擬即日將各委任狀分送正副局長 俾得早日擇地成立 事機緊急亦可 概見矣

九號晚七時半 朱省長在署設 席公讌李烈鈞 陳競存 馮自由 暨李之隨員及 省議會 謝陸兩議長與各軍官 各廳長 共六十餘人 朱省長 於席間 演說 云鄙人乃最擁護共和最服從中央 者此次政潮變起 接到來電甚為歎惜 此等 變亂之人 ㊀不學㊁無世界眼光 此 自取敗亡之道 此回李上將來粵 鄙人得其指導不少 且與同人等志同道合 欣喜無極 而 陳公 競 存 素為鄙人所佩服 去年本欲挽留在粵親炙受教 奈因陳公屢接總統電邀北上 及遊歷各省 遂致不能久留 今次政潮陡起 即請陳公到來 領教 一切 今夕在座諸公 皆係再造共和鉅子 今番 再作擁 護共和之大事 鄙人 願隨諸君子之後 而 竭力捍衛共和也 鄙人今與諸公痛飲一杯 以為勝利之預祝 於是衆 舉杯 隨由 李協和演說 曰近日政潮之惡 日增 無已 鄙人昨接兩公密電 遂來 賤體雖有微恙 亦即如召來省 今次之事 實仰仗兩公之策應 其如何討叛將之處 自當執鞭以隨其後 鄙人以為經三次革命之後 可無容再 對國內興討逆之師 以其帝制推翻 正式總統 繼任 有良總統 有良國會 將來必有良政治 不料此回竟有叛將搖動國本 意欲 推翻共和 此等居心 神人共憤 鄙人到此已知 督軍省長已決定征討之謀 鄙人敢決吾輩必勝利 以彼叛將數少 而明白真理擁護共和之人多也 鄙人自問 光明磊落 而與今晚在座諸公 同辦光明磊落之事 吾輩總須同心協力 一直向前 務要達擁護共和之目的（衆鼓掌）鄙人身雖病弱 亦甚願聽兩公之命 出師討伐 也 幸吾輩共勉之 散席後各人隨到花洋廳暢談國事 夜深乃散

◉獨立後之福建

（赤水通信）

福州近日 甚傳廣東進兵攻閩 因之人心惶惶 各懷不安之態 又謠言 浙軍已與北軍交戰 周載揚師長亦帶兵攻閩 錢米 因此暴漲 蓋福州之糧食 多由申運至 倘浙中有事 則 糧道已斷 故人民各懷危懼 咸盼此傳說之不確也 至 閩中軍事上 情形已大更變 十一旅 唐國模 之兵原駐 漳泉 各屬 捕匪者 自 獨立議起 即 漸調入厦門一帶 駐防近則又漸調至上杭一帶 凡與粵省潮梅交界之要道 皆駐重兵 此 謠言李烈鈞岑春煊代兵討閩 之所由來 也至於 浙江方面 則實 毫無動靜 其為謠言可知 海軍總長 程璧光 通電擁護中央 此信 傳入閩中 是又起海軍襲閩之傳言 據軍署中要人云 李厚基 氏自信海軍無若何之實力 不能有為 其言雖如是 然於 馬江長門 海防要塞 遣第一第二兩旅駐守 增兵不已 蓋已 不能不防備之矣 福建軍隊 總計四旅 步兵三旅 混成一旅 其 平日剿防土匪 猶嫌未足 當茲有事 各縣調遣 一空 於是土匪 乘隙 蠢起 南日 尤溪 莆田 一帶等縣 皆於 草木皆匪 良民被其害者 書不勝書 日來 各縣紳商來省 或電致軍署 請保民命者絡繹不絕 李氏皆以國家多事無力顧及 待稍平靜 再行 捕剿 等語答之 於是小民苦矣

獨立以後 財政頗 緊 前催各縣五月分丁漕 於本月十五日前解到 至今應者寥寥 財政林廳長 頗起恐慌 剝議如各縣再不解全 則一旦有事 惟有 挪司法行政兩種開支 用於軍事 林氏蓋於此事籌之熟矣 軍事洶洶 民事遂完全停滯 又衆 胡省長出走 政局一亂 近日 民署中事 完全由 閩海道尹兼 政務廳長王善荃 代行 自 胡氏走後數日 其在任所調委之厦門道尹 鄧振璣 永安知事 黎瑛 沙縣知事田景文 邵武知事 沈維光 崇安知事 朱侗 海澄知事周逢年 等 或撤或辭 陸續去差

胡氏去時一班 紳商多 欲挽留 曾以此意 探李氏 據某參謀 言李氏之所以如此者 因省長本為已有 忽被奪去 今特 原物歸還 耳 衆聞 而默然 日前 經學會長 與繳緊通誌局長 陳衍等 多人電致上海 表示 歡意 且有 但願殊還之語

日來 謠諑既興 一班 業 偵探業 者 大得機會 於是 推波助瀾 捕風拿影 故城內外人民 無 敢偶語 者 至於 滬福港厦 往來之輪船 則尤注意 剝報 護法團 護法軍 滬粵黨人 謀組機關 一若已實有其事 於是 捕黨之聲 又洋洋盈耳 其實信口雌黃 毫無所得也

閩省 鎗械子彈之乏缺 盡人皆知 日來雖飭洪山橋局 日夕製造 終不敷用 月前 曾派一等副官曹炳臣 任遲 就近與滬製造局接洽 隨時購置 前購山砲 不免有所阻礙 近又准審 設法購買子彈 聞仍未妥洽 今日又派劉某坐海晏赴滬 動辦一切矣

◉時局與川省滇軍

（成都通信）

川省近日 現象異常混沌 外間雖傳有 北七省獨立之信 而蜀中卒不見動靜 因蜀地邊僻 又在 大江上游 儼成 南北之樞紐 無論何派皆可容納 無論何種事變皆必與禍亂相終始 如 辛亥癸丑丙辰諸役 皆可印證 此 次 中央政爭 川省 羅劉首開其端 羅係 南派人 人能知 劉則 可南可北 因與 羅氏衝突 又不能 不投入北系 又因與 北軍無大感情 仍不敢公然贊助 且省城駐有 戴戡所率之黔軍（戴氏態度曖昧 現在處境甚窘）雖有動作 亦屬難能 然戴氏因外屬無欵解到 內守九里三分 實於事無濟 已 與劉氏聯絡 現暫以 保衛全省治安為主 昨得消息 戴氏命人包船 擬率兵到渝 以便回黔 請劉進城維持秩序 省長事交張瀾 劉氏謙遜異常 以 川省大敵當前 下川南有 滇軍 下川東亦有 北軍侵入之虞 恐一接事 即開 戰事 則籌畫尤屬費手 不如暫緩 現狀 俟兩星期後再看 大局如何 總之 川省為南北樞紐 川滇軍惡感 既結 難免不有戰事 茲聞 滇軍 於前月十九號 由 自流井到富順 約有數百人 二十號 即封船 由瀘縣方面去 因瀘縣與 隆昌 永川 合江 諸要地接近 不能不早為準備 聞滇軍前月井開往宜賓者 道經 白花場 被斗笠岩 股匪轟擊 略失 子彈 鎗枝 傷兵數十人 當即退回 二十二號 有滇軍 由自流井 陸續至富順 約數千人 城中 各廟 分紮 雖無若何舉動 城中 婦女及富紳多已逃避 自流井 已 紮有滇軍萬餘人 紳商頗形恐懼 資州 所駐之滇軍 聞已 完全開赴榮縣 威遠 一帶 而資中 滇軍 亦連日紛紛開拔 向 自流井方面 而去 沿途輜重不絕 拉夫亦多 其向駐 資陽之滇軍 則又繼續 向 資中進發 運大砲多抬至於 叙府方面滇軍 到者 遍駐民家 其餉項一層 聞由紳民 暫籌四萬 以支目前 時局 既已大變 則川滇之軍 急宜 消除嫌隙 協力應付時局 則為西南 各省所深望 矣

◉時局擾攘中之鄂軍事

湖北兵力 現在計有 北洋 第二師 第二混成旅 第六混成旅 第九師（以上皆為客軍）鄂軍 第一師 第三旅 陸軍 省防團兩團 省會警備隊五營（以上皆為主軍）總共 在五師以上 尚有 駐屯鄂湘交界 屬於 長江上游警備 司令 之第十八師及第四混成 旅 不歸督軍管轄 然屬於主軍之第三旅 省防團 警備隊 其官兵多係北人 完全為 鄂軍 者 僅編制不足之 第一師（師長石星川）第九師 雖隸中央 然係 黎天才由甯帶來之江南第一師改編 以其向來擁護黃陂 與鄂人感情良好 故歷任將軍咸以主軍視之 惟 出 鎮鄖襄 不令駐在省垣 或有深意存焉 此次 黎總統在京坐困 黎鎮守使石星川 師長 曾自請纓 願率兵入衛 經 王氏 以勿須兵力勸阻 茲又聞 黎使 一人復申前請 有 整戈待命等語 並 有傳其已預備向汴出發者 昨 王督 忽委派 全省水警廳長 何錫蕃 中將 乘兵輪急馳往 襄陽 與黎使接洽 因是外間 謠言愈甚 羣謂黎將自由行動 何 中將於起義時曾與共事 感情素篤 此次奉命前往調解 向該師 宣布王督擁護中央 維持大局之 誠意 以免其部屬誤會 第 黎石皆志在擁護總統 何以 石以鄂人統帶鄂軍 而 反寂然 蓋由鄂第一師係分駐荊沙與襄河下遊鄂境長江下遊暨安陸一帶 兵力 散漫 非 如黎師屯聚鄖襄一隅 足以有為也 又一說謂 滇黔粵桂川湘等省有復起護國軍 而 粵滇川業已 分路出師之信 黎天才 一軍 實扼川陝汴與鄂交通要 道 王督軍遣何往商 或為自固省防計 所傳 黎擬舉兵 勤王 出於謠言亦未可知 總之 黎天才 有無舉動 尚未得見 官文書 徵實 姑據傳聞紀之云耳 至 西南起兵 之信 則 官廳已得確報 湖北 十六區 清鄉軍隊 總共有四個師團之衆 清鄉期本於六月十日滿限 上月杪 王督 恐土匪 乘 政潮 而起 會令 再展期兩月 茲已於十日 通令 取消 展期 成命 令各軍旅團長 將分防之兵 召集一處 訓練 聽候 調遣 防地 則 責成 道尹知事 迅速整理 警察編練 團防自行保衛 王督素以維持地方秩序為重 茲忽 撤回各縣防軍 度必另有布置 且聞第三旅長 盧金山一軍 已由 新堤石首移往湘境岳州臨湘一帶 湘督來電詰問 王督 推為吳光新所調 吳為 長江警備司令 鄂之沿江駐軍本有節制之權 然 調移則非 王督同意不可 或謂 盧金山於上年川湘戰事湖北入湘之軍 僅有 該旅 現 盧軍入湘 乃因吳蓄有野心 固未可知 然 盧豈敢不得本省督軍命令而遽受其調遣 以 勢度之 或 係 預防粵桂滇川 之師 取道湖南進窺 中原 故不能不先 在湘省佔定脚步 以為可戰可守之計也 茲將湖北清鄉各區軍隊駐在地列表於後 藉覘湖北軍力之支配焉

第一區武昌 陸軍第二師師長王金鏡 第三旅旅長孫傳芳及第五六團暨省防一二團與二師砲馬隊工程輜重均駐省城（以上除第六團外均未任清鄉任務）

第二區漢陽夏口 第六混成旅旅長王懋賞第二團團長馬金榮均駐漢口

第三區孝感應山黃陂 第六混成旅第一團團長劉錫廣駐孝感

第四區嘉魚咸甯蒲圻 第二混成旅旅長劉躍龍駐蒲圻 第一團團長趙嗣滙駐嘉魚

第五區通山崇陽通城 第二混成旅第二團團長劉占標駐羊樓峒

第六區江陵公安石首松滋枝江宜都 湖北第一師師長石星川駐江陵 第一旅第一團團長孫國安駐沙市

第七區天門沔陽潛江漢川 湖北第一旅旅長朱兆熊駐仙桃鎮 第二團團長胡廷佐駐岳口

第八區安陸雲夢應城京山 湖北第二旅旅長劉佐龍第三團團長李勝美均駐安陸

第九區鄂城大冶陽新黃岡蘄水蘄春黃安麻城黃梅廣濟羅田 湖北第二旅第四團團長謝超駐黃岡

第十區鍾祥荊門當陽遠安南漳 陸軍第十七旅旅長冉濬龍駐鍾祥 第三十三團團長顏德勝駐荊門

第十一區隨縣棗陽 陸軍第十七旅第三十四團團長徐源森駐隨縣

第十二區鄖縣鄖西均縣房縣竹山竹谿保康 陸軍第十八旅第三十五團團長孫建屏駐鄖縣

第十三區襄陽光化穀城宜城 第九師師長黎天才駐襄陽 第十八旅旅長張聯陞駐老河口 第三十六團團長趙榮華駐樊城

第十四區宜昌長陽五峯秭歸興山巴東 陸軍第二師四旅旅長朱廷燦第七團團長孟昭月均駐宜昌

第十五區建始恩施利川咸豐來鳳鶴峯宣恩 第六混成旅第三團團長王都慶駐來鳳

第十六區監利新堤峰口 湖北第三旅旅長盧金山第五團團長宋大鼎均駐新堤（尚有馬步砲工數團因未辦清鄉不在此表）

◉楊善德陳樹藩之最近態度

楊善德齊耀珊等 已取消獨立 但據浙省消息 則尚未成事實 聞其官場傳布 謂 此次獨立 原以促大局之解決 保地方之治安 並無他意 對於 元首及共和國體 曾宣言 力主維護 故僅暫時脫離 而實際上 絲毫無所變更 名曰脫離 其實與脫離以前無甚分別 況與交通部 依然有電往來 對於 大總統之命令 亦從未禁止各報登載 因與 絕對獨立適然不同 此次國會解散後 尚無正式宣布取消脫離之說者 蓋 因各省 尚無正式取消之宣告 不能不 稍緩時日 當宣布時原聲明與各省取 同 一行動 現在也 另一說謂楊齊等表面雖無甚動靜 而 當國會解散之電令 到後 曾 一度 致電天津 請各省之稱兵者均即取 消 獨立 故外間有此傳說 其實 單獨取消 楊齊或未必見諸實行也

日前所傳 陝西起兵 一節 下文如何 迄無消息 茲聞 浙江楊善德近 尚接陳樹藩之來電 一通 其文曰 各省督軍省長 鑒 定密 紹帥佳電 諒達左右 國會解散後 期達妥善健全內閣之目的 茲將復紹帥電文附呈台覽 文曰 佳電 敬悉 今茲之役 本為國會議員 浸惑元首 擠造制憲 攔閣議之所致 得公大力主持 代表衆意 以 解散國會 為轉圜初步 下風逖聽 欽佩 何如 惟亟當籌及考察 旬以來 已陷於無 政府之 境域 另 組內閣 刻不容緩 務望 乘此時機 慎 選者德碩學 聲望 魄力 久為中外深服者 出而擔任組織 庶對於種種善後問題 不難迎刃而解 並可收 責任制度之實效矣 我公洞矚國情 諒早 慮及 特 電奉聞 即祈 明察 等語 特電布達 佇候明教 陳 樹藩 文印 云云 據此電文 觀 直接 可知 國會外又有一內閣問題 為獨立者所要挾 而間接則 知 陳樹藩出走之報 似尚未能 徵實 但楊齊同為稱兵團 之人物 此電確否 來自陝省 亦自不能無疑問耳

◉時局緊急中之廣東水災

廣東連日各江水勢暴漲 迭接各處 函電告急 摘錄 如下

東江 興甯來電 云 鵝湖堤決 縣河改道 災民待賑孔殷 省長已飛飭潮循尹速撥欵五千元 發交兩縣知事妥為賑撫 又 石龍石灘 一帶 刻下 經已 悉成澤國 恢近廣九鐵路之地 水深已將及二尺

西江 官山 來函云 八號 西潦暴漲 河清茅岡一帶水漲至三四尺有奇 九號 桑園河神廟公所 報稱太平茅岡附近 基堤經陷數尺 沖裂丈餘 又 三水東區樂平局 大海洲 永安合安圍 亦水溢基面 二十早四點鐘 崩決 附近 洪福圍 亦危急萬分 三洲通訊 云高明縣 屬之桃竹南岸 兩圍 已於本月八日 同時崩決 又該縣屬之 泰和圍 古柳鄉基 現亦岌岌可危 此外 南海之大灣鄉鼎安圍 勢將崩決 佛山 之正埠文昌沙鷹咀沙觀瓦欄各地 七八兩日水浸街道 深者尚未及尺 至九日下午陡漲至一尺五寸有奇 十日 侵晨漲至二尺 為歷年未有之速度

北江 聞 英德韶關 以上各地鄉村已於十四日 淹沒殆偏 自十五後 北潦驟漲 三尺餘 澎湃奔流勢不可遏 英清沿路村落 均已 被浸 而以 下游高塘墟茅山村 等處為 最慘 漲至二尺左右 沿車路 一帶由高塘起 悉成澤國 西村低窪之地亦有被浸 城北 廣邊村西 羅十四日至今 潦水陡漲丈餘 敝鄉已成澤國 所有 禾稻魚塘 等淹沒 一空 石井十三鄉 兩稱 該處 盡成澤國 大朗鄉 必兩鄉圍實 同時 沖缺 花縣 白坭兩鄉潦水為災 沒禾田 雜糧甚多 十二日 連縣 星子當山崩 水從各山腰湧出 溪河暴漲 衝去房屋數百間 溺斃 男婦數十人 田地多被淹沒

◉杭州快信

養腦石棉枕大改良

此枕有保腦健腦之功用 又能治腦炎頭痛等病症 其有益於腦部筆難盡述 自出品以來 久為各界歡迎 但從前棉質稍覺重 漸不無美猶有憾 今特大加改良 輕而鬆軟 茲夏季尤用枕套 腦之無上上品也 定價每個大洋一元六角 不折不扣 欲購者請試用之 [illegible] 英大馬路泉昌洋貨號 棋盤街泉昌 上海經理處 天津路 四馬路 泰記公司 天津石棉製造有限公司 上海代售

博士周森友 [illegible] 至五時 醫例仍照常 電話四七一八 跑馬廳龍飛隔壁愛仁醫院啟

注意 漢口葉開泰廣告

本店祖訓 不作另開分店 自開設漢鎮鮑家巷三百餘年 甲寅六月因屋朽遷至大夾街陶家巷口交易照常 向係聘請公人正友經理 本主人均不干涉 以一事權 且各房月費亦有定額 額外不能私取分文 近因人丁日盛 家用有額 倘有與人假托本店牌號向親友及往來各號通挪銀錢貨物等情 此係個人交涉 請向本人理論 本店經理子弟及其伯叔兄弟毫無關係 概不承認 恐未週知 特此廣告

穆梓齋 姚頌南 翁寅丞 陶梅生 丁福保 [illegible]

[illegible] 江良 [illegible]

本省司法收入異常竭蹶 高審檢兩廳長通飭各屬 自本月十六日起 看守所民事羈犯口糧概須自備 公家取銷開支

六年度上期各縣應解雜糧稅欵 財政廳已派委守提限月內掃數解清 違則記過勒催

各縣抵補金附征水利經費 奉飭留作城河市港開濬之用 不許撥行勒支

餘姚東關統捐局長已委郭鳳梧接替

台屬海門營地 曾經官產清理處標賣 業主邵旭東領有部照 楊善德氏因海防已飭鎮守使會同臨海縣一律收回 給還原價 外幷酌賠損失

駐義倉步兵三團七連連長陶國俊 昨夜巡查至大東門 拿獲口操北音逃兵姬夢貞（係十三團十連兵士）押送本營訊辦

胡運司原定本月二十日出巡 現因梅雨連綿 擬派代表前往

省會警廳自昨日起調查戶口 極爲嚴緊

省議會議員陳素子姜錢氏謀斃大婦殺人被控巨案 判決徒刑 不服上訴 昨已由律師李珍唐瑋設法保出

◉獨立聲中之江北民生

邇日以還 各省獨立之聲風起雲湧 使人耳鼓震盪 江北一隅 盃蛇市虎 雖所不免 然處於馮張軍力之範圍 以暫時而論 自無何等直接之影響 惟淮徐揚海各屬近數年來旱潦相繼 民生艱苦 萑苻滿地 伏莽滋多 關心社會者 靡不抱無限之悲 茲略述江北民生之大概如下

洪澤湖之三河壩 專以瀦蓄鹽河水勢 以利舟行 淮北鹽運 以由海州鹽場至淮陰西壩之航線最爲重要 每値冬春之交 河湖水涸 西壩岸商醵金興築 初則委託官廳經理 稔肝同知視爲大宗收入 而考成奏陳亦可知其關係之重要 光復以後 由商派人承辦 去冬今春積旱無雨 築壩濟運 淮裏下河各縣農會一再懇懇 淮揚道尹轉請張勳商諸魯省啓放湖口閘 以資灌溉 經濟寧鄭道尹兩次啓放十四日 節經各涵洞宣洩 仍有不能普及之憾 現聞各該縣人士頗以三河壩蓄水於下游田疇不無妨礙 擬即要求一體啓放 俾得挹注

江北各縣今歲旱災 爲數十年來所僅見 即以淮陰一縣論 縣農會長徐作霖 據各市鄉報告 以雨澤稀少 二麥減收 應植秋禾無從滋長 懇請官府緩徵上忙 俟秋成起色再行補納 當請淮揚道尹轉呈省長 茲左氏以該會所請事關國課 應由該縣知事斟酌情形 勸明核辦

江北各縣游民衆多 生活問題最爲困難 乃近有一種傳說 發見謂某省有寡婦白姓 爲唯一之大地主 今欲優若干農人墾田 優待一切農具飲食 概由彼擔任 俟田熟以後 仍由原墾者承種云云 鄉人不察 信以爲眞 奔走相告 其實毫無影響 殆不肖者欲假以爲斂錢計耳 然而人民謀生心切亦可見矣

◉南京快信

馮副座昨電滇黔粵桂湘五省 述總統下令改組國會之苦衷 請各省原諒 維持大局

軍署昨接湘粵二省通電 不承認解散國會令 並謂總統儆於威嚇 失其自由 各省當聲罪致討

川湘滇黔粵桂六省聯合推陸榮廷爲盟主 昨已有正式通電 來寧請馮副座擁護總統 維持約法

姜桂題昨由京來電 請馮副座贊助中央 電促各省取消獨立

解散國會令已下兩日 軍署尙未接到各省取消獨立電 甯人對此頗爲不平

襄陽黎天才師長來電 表示擁護中央

贛督軍李純來電稱 贛防吃緊 已下全省戒嚴令

此間昨已下特別戒嚴令 軍警巡邏晝夜不息

省警廳裁撤之探防隊 有重行恢復說

張繼昨謁馮副座 即辭回滬

浙督軍署參謀長趙灝 昨又過寗北上

連日大雨傾盆 人民深爲欣慰 米價每擔昨又跌落三角

◉徐州快信

張司令昨得陳李二統領來電 稱所部到京者已有十三營

此間謠言繁興 警備更嚴 昨又盛傳有人運動土匪 乘張勳入京徐州空虛 定某日在徐舉事 張司令甚爲惶恐 連日親自督隊出巡 市面異常冷落

城內旅館客棧 每日早晚由警察盤查二次 旅客無連環保者不許留住

閩督軍李厚基因粵有出兵攻閩說 昨來電乞兵援助 張司令已將原電轉京請示張勳

皖北鎮守使殷恭先已派殷廷秀赴潁亳壽州一帶招募新軍

湯玉麟昨由兗州率新募之四營兵士來徐訓練

※地方通信※

松江

▲組織教員講習所 奉賢縣小學共百有十所 平時由學委七人輪流視察 學務藉以進行 現縣視學朱康鳳擬於暑假期內召集各小學教員 假座縣立第二高小組織夏期講習所 以期各校教授管理之統一 所有教務擬由各學委分任

▲更易自治委員 泗涇鄉自治委員張登祺因事辭職 遺缺由縣署委李修則接充 又新橋鄉自治委員俞爾因該鄉開浚餘塘工程 叠受縣令申斥 該員不能容受 已提出辭呈 並將委狀隨呈繳縣 現縣長已准如所請 另委該鄉紳士錢策君接任

▲示禁聚賭演劇 近來四鄉賭風大熾 而搭台演劇尤覺到處皆是 人數過多 每至滋生禍事 如近日天馬山附近之新鎮四江湖濱劇 不受水警干涉 幾至釀成毆警巨禍 而西三區徐惠林巡官亦於前日破獲大批賭犯 人數多至二十餘人 其餘類此之案 亦月有數起 故縣長已用警察所長名義 於今日出示諭禁 略稱聚博演劇 實爲淫盜之媒 近日四鄉此類案件層見疊出 而細究原因 非以地處鄉僻 警所視察難周 即係該處董保縱容包庇之故 此後責成該董保等嚴予禁絕 否則惟該董保是問

鎮江

▲苦旱中之好雨 鎮江一帶患旱已久 日前曾得雨約三寸 鄉農稍慰 迨十五號早七時天又大雨 至晚始止 約有六寸有餘 河水亦漲尺許 四鄉溝澮皆盈 早晚布穀播秧 省却農力不少 有裨農田殊非淺鮮 一般農民咸各歡聲雷動

▲江北土匪騷擾 聞江北興化縣屬東鄉新橋鎮日前忽到大股土匪七八十人 明火執仗 肆行擄掠 連劫十一家 得贓甚鉅 當由鄉民等鳴鑼告警 集衆兜拿 一面飛報團防局 由團董督率團丁奮勇趕至 詎該匪等竟敢開槍迎擊 旋由該團丁等在新橋南岸猛攻至二時之久 匪始渡河潰散 刻已呈請縣署派兵追捕矣

▲教育經費支絀 丹徒縣公署現在改併學區 劃定校名 而各市鄉國民小學多有因改用校名請領欵項 奉縣署以際此教育經費異常支絀之時 實無欵應付 萬難准支 昨已飭行各學校長知照矣

嘉興

▲農民喜雨 嘉興自入春以來 天久不雨 致河水漸淺 城中河道積水不滿一尺 居民飲料雇人挑取 每擔須洋一角 惠閘尤因晴燥拆讓 此農事方興 鄉民望雨甚切 至前日始得傾盆大雨 歷二周時之久 河水陡漲三四尺 一般農民莫不喜形於色

▲組織勸學所 嘉興勸學所 縣經上峰一再催辦 以所長一席無相當人材 延至今日仍未成立 前經張知事召集學界重要人物到署會議 當決定奏其關王日極二人資格相符 請知事詳省核委 現悉省長以知事推薦二人 殊難委任 已批令知事決定後再行詳委 聞勸學員係褚輔成黃柏堅王汾等三人 大約下月初旬可成立矣

安慶

▲農民相慶得雨 皖垣天旱不雨 秧針已老 農民憂之 方前日（十一）夜忽隱隱有雷聲 旋即下大雨 至十二早止 十三夜至今日（十四）又降大雨 城內外塘堰均滿 人民大快 鄉農更欣然色喜 均隨此農田水足之時 佈種秧苗 將來秋收可望不至荒歉矣

▲水警長派員出巡 長江水上警察廳長程炎勳 因轄境遼闊 查察難週 日前正擬親自出巡 適接倪嗣沖頒布戒嚴命令 以是未敢遠離 昨特派督察長章伯衡前往長江上下游一帶各汛地視察 以考防務之勤惰

九江

▲取締私家紙幣 昨日九江縣公署九江警察廳會銜發出佈告 略謂案查取締私家紙幣辦法 前經本知事會訂辦法二條 其第一條開 嗣後各店戶一律不得再行發出新票 一經查明或被舉發 即行嚴辦 其第二條開 原有發出花票之各舖戶 應即取具連環保結 如無保結者 勒令收回花票 停止其營業等語 當即限期實行 並會同九江總商會認真查禁在案 乃各商民遵照辦理者固居多數 而陽奉陰違者亦屬不少 似此行爲 不特有違禁令 抑且貽害市廛 自非切實從嚴取締 不足以絕根株 正擬重申厲禁 適准九江自治協進會函稱 日前有高成昌肉店因發錢票過多 無錢兌現 竟爾倒閉 鄉民受害不小 即請查照前次佈告實行取締 並乞將無保擅自出票者勒令收回等因 准此 合再佈告商民一體知悉 自佈之後 凡曾有取具連環保結各戶之花票 暫准通用 此外未具保結者 限陽曆六月內一律收回 倘屆期仍未收回 除勒令焚毀外 並從重懲罰 以維紙幣 事在必行 其各凜遵

▲創辦農林學校 九江中學校自民國二年停辦後 其經費除每年截留四百元外 餘則悉數解省 去歲爲解散屆滿之期 九江縣教育會特召集五縣人士會議 將中學原有之欵創辦甲種農林學校 推定張起權等爲代表（各縣推舉二人）稟請潯陽道尹轉呈省長 准予創辦 茲已經省長批准 限於陽曆八月一日開學 校長一職 飭由道尹愼選 道尹爲愼重起見 特令各縣知事會同代表暨地方公正士紳公舉一人 呈請加委 各代表遂於本月十日假省立第三中學校會議 首由管款員王尺謀報告 每年入款約五千元 其截留之款一千二百元 經衆議作開辦費 並議決九江舉定常年管款一人 外四縣逐年輪流舉出管款一人 均作爲農林學校會計 庶務員同負收支責任 旋於十三號假九江縣教育會公舉校長 由各縣代表投票 當選者爲歐陽桂芬（彭澤人 現充安徽甲種農林學校主任教員）現已電請其回潯就職矣

天津

▲奉軍抵唐山車站 奉天張作霖自宣布脫離中央關係後 派兵至山海關灤縣等處甚多 又派兵六十名自山海關帶來火車頭四個 並開車人數名 晝夜不離 在唐山車站業經四日 人民異常驚駭

※雜評一※

勸兵與將來之調人（一予）

前此督軍團紛紛勸兵 而西南省寂然也 今督軍團將罷兵 而西南省又將勸兵矣 督軍團知西南省之將勸兵也 於是北上之軍隊不遽撤 獨立不遽取消 張且擬增大兵於京津間 以示與西南抗 而陰又要求總統預戒西南勿勸兵 其勢蓋不可能也 已先動兵而責人勿勸兵 其不可能一 總統既無能力以止督軍團之勸兵 又安有能力以止西南之勸兵 其不可能二 西南之兵既不能止 而不勸則督軍已勸之兵 必又欲罷而不罷 於是兩方之接觸 乃日以近 於斯時也 吾知必更有一調人出 占中樞勢力以勸阻兩方之兵者 特其調人將如張勳之調人 其名而更增一重困難乎 抑眞能實行其調人之責任乎 此則關於將來勸兵之影響甚大 而非今日所能預言者爾

上海名醫丁甘仁先生發明

中國完全大補品

男女老幼常年可服

益腦補心汁

服之見立十大功效

有培養心血安神定志之功
有培補腦筋聰耳明目之功
有挽回病後神經虛弱之功
有補救烟後精神缺乏之功
有氣體虛瘦轉爲肥胖之功
有思想單薄轉爲靈敏之功
有立止少年陽精遺洩之功
有培養兒童先天不足之功
有強筋健力烏鬚黑髮之功
有止帶調經活血種子之功

大瓶叁元 小瓶壹元陸角

愛國同胞 大家注意

上海英大馬路西民康里

外埠零賣 躉批 中和國貨藥房出售 寄費一概不加

白濁一盒斷根丸

弟白濁小刺痛出血 得上海大藥房一圓買 永壽花柳根丸吃隔壁 盒白濁斷九一元下 當日入根又吃元一 買掃毒丸剌沈君 白濁君一白二痛 好像九五一年吃元 補體元二天天買 二元入五元白白丸 故而敬謝謝濁斷根 吳蘭昌謝

婦科良藥 益母丹

藥學士徐錫驥先生監製

此丹用本國上等藥材 其法仿東西各國製法 服法簡便 功效神速 勝於東洋中將湯 遠甚

專治婦女白帶 月經不調 下腹作痛 經水不行 氣滯血虧 頭目眩暈 胎前產後諸症 肚腹脹痛 口苦舌乾 夜不能眠 便秘 身體燥熱 大便溏泄 一切婦科等症 定價 每盒六角 另有章程函索即寄

總發行 上海英大馬路盆湯弄口 大生製藥公司 381

揚州王道純命課館 敬演六壬 子平 神批 硯池 張海 路里 鼎新 口東 馬路 設三壽 里 錦 9096

大店面召租 英大馬路小東門上洋 三門五大有 上洋涇 新開 …… 請至合盛新民里 …… 面議

三日癩疥瘡藥 每盒二角 不效 還洋 本號 移東 街 上 金 口 棋 盤 廣 東 號 太和 12/15 啓

誌謝良醫 僕久病纏綿 愈幸方服先生 …… 金醫士先生 精通內科 …… 佩此 謹啓

新到雲南火腿 自辦正雲南宣威火腿 上海四馬路 元 啓

銀行介紹業 本校開辦已久 …… 函索章程附郵票三分

感謝名醫 汪家田 余馬路小東門上海 ……

消痰杏仁精 此杏仁精能潤肺止渴 降氣消痰 專治肺熱喉炎 氣逆痰飲 咳嗽氣喘等症 本公司採辦叭噠杏仁 用化學分析提其精華 萊其精粕 製成此杏仁精 功效倍於他藥 牛角五角外埠函購 大洋五角 ◉總發行 上海英大馬路盆湯弄口 杭州清和坊巷內大井巷口 大生製藥公司

婦科良藥 千金湯 專治婦女 前產後諸症服之均效 無病常服 活血通氣 百病不侵 其功效之神 勝於東洋中將湯遠甚 此藥係藥學士徐錫驥先生用本國道地藥材改良製法 且服法簡便 只須開水冲服 無煎熬之煩 誠婦科之良劑也 定價大盒洋二元 中盒一元 小盒五角 服法另有仿單 批發章程函索即寄 ◉總發行 上海英大馬路盆湯弄口 杭州清河坊巷大井巷口 大生製藥公司

婦女們 快放脚

安當藥丸 如女界寶 以調理內臟 增益胃量 使月信勻准 體力強健 驗對於病後血虧或赤白帶等症 均宜常服 兼功並收 試服便知 祈勿藐視 女界寶每瓶一元 每打十元

天足快樂 纏脚苦 女界中盡人皆知 況中國衛生學漸普及 研究放脚之法 必須經驗輔助之藥品 本藥房精製一種極安良之藥水 凡婦女已經纏足者 按法試用 莫不贊爲奇妙 此藥活血壯筋 日常用之 非但放脚有效 大益衛生 且能輔助生育 用法詳仿單 價目每瓶洋三角 我中國女界多愁善病 血衰氣虛 急求放足之法 一面常服 永無腰腿酸軟之患 女界寶係馳名丸藥 安胎保產各有奇

上海四馬路五洲大藥房發行 1798

奉送四十六版 戒煙必讀

長及各省省長贈序嘉獎 現在鴉片禁期已滿 諸君如欲索閱 請來函內附入回件郵票二分 半見信即行寄奉

此書係前浙江省立戒烟局局長兼技正留學日本醫學專門學校畢業藥學士徐錫驥先生所著 昨之害 人以及戒烟之良法 戒烟時生病治療法 鴉片戒絕之後調養法 戒烟丸 味有無試驗法 詳載無遺 此書曾經前清政府頒發各省 各省長刊登公報 並由全國禁烟總會翻印多部 分布各省 並蒙黎大總統 馮副總統 兩院議 …… 爲戒烟之指南

上海浙江路清和坊對門新藥社 啓

京都天德堂 眞正奚占一 包醫男婦毒門 出立保單

特備男女病房 間膳宿均可 雇用招待 專伺病人 代煎湯藥 不忌口 隨便往來 不誤公事

○蓋毒症世人皆知 有楊梅結毒 魚口白濁 橫痃之分 不知得者有濕熱邪火 陰陽脾腎虛實各有不同 按白濁一症 若不早治 非但痛苦 且變五淋 有勞淋 氣淋 砂淋 膏淋 血淋 ……

鴉片戒後調養藥 補血丹 總發行上海英大馬路盆湯弄口 大生製藥公司 ◉總經售 上海浙江路和坊對門 清新藥社 丁1524

藥學士徐錫驥先生監製 專治鴉片戒絕之後 身體消瘦 精神疲倦 或烟已戒絕而面色猶帶烟容 此丹服之足以恢復元氣 消滅烟毒 能大補氣血 增長精神 倘或烟癮已斷而心癮難除 ……

戒煙諸君注意

十一元 批發章程服法仿單 來函索取即當寄奉 總發行 上海英大馬路盆湯弄口 大生製藥公司 總經理 上海浙江路和坊對門 清新藥社 1331

前浙江省立戒烟局局長兼技正留學日本藥學士徐錫驥先生研究鴉片中毒之理已十餘年 曾發明戒烟新藥 並著戒烟必讀一書 業已全國通行 風行海內 服徐君戒烟新藥而戒絕者已十餘萬人 徐君洞澈鴉片中毒之理 又發明清血丹 能消理血中烟毒 爲戒時無痛苦 戒絕後無後患 性和平 配製精 對症之良藥 完全戒絕 外埠函購 鄞郵未通之處 郵票亦可代用 惟郵票須作九五折 定價 一號每盒五包計大洋一元 二號每盒念包計大洋三元 四號每盒六十包計大洋五元 五號每盒一百念五包計大洋十元（郵票一元作洋九角五分） 明戒烟新藥 清血丹 一定 戒烟可 …

總發售處 上海東亞公司
各處藥房洋廣舖均有代售
眼科專門井上醫學博士發明
大學教授下山藥學博士證明

光明眼藥 日月水

主治効用
眼脂眼赤 迎風流淚
視物不明 眼瞼糜爛
傳染病眼 目睛受損
眼內生痒 以及一切眼病

定價一角二分

恆得利鐘表眼鏡公司

分設無錫通運路陰歷四月初一開張

擴充營業 特別放盤

貨品	價目
夾金托力克眼鏡	每副四元
花旗夾金眼鏡	每副二元
白鋼配光眼鏡	每副一元
真金彈璜手表	每只廿七元
六號14開金手表	每只十一元
六號14開金馬手表	每只十八元
六號18開金手表	每只十五元
五號鋼手表	每只三元
五號純銀手表	每只三元半
十年花旗夾金拙表	每只九元
走八天銀明表	每只三元六角
四號純銀明表	每只三元
四號純銀拙表	每只四元
四號黑鋼拙表	每只三元

3704

開設四馬路大新街口

匯發公司 匯銀章程

Wells Fargo & Co Express

啓者本公司付匯銀兩來往極爲利便穩固取費亦廉公司所出之匯票隨時簽名轉交別人代收或附貯銀行⊙凡美國各省及英屬加拿大與墨西哥各埠寄貨公司均能代交⊙付寄銀兩公司寫回收單憑據銀兩倘有不到公司即刻如數補回茲將匯銀匯費開列 一匯銀二元五角 匯費三分 一匯銀五元 匯費五分 一匯銀十元 匯費八分 一匯銀念元 匯費一角 一匯銀三十元 匯費一角二分 一匯銀四十元 匯費一角五分 一匯銀五十元 匯費一角八分 一匯銀六十元 匯費二角 一匯銀七十五元 匯費二角五分 一匯銀一百元 匯費三角 如過一百元外亦照上錄之價計算 今設分公司於中國上海九江路八號即二馬路轉角如蒙貴商惠顧請移玉至本公司內華經理處接洽可也此啓 電話五千零四十九號

感謝立止化痰

咳嗽茶葉

余患咳嗽多痰屈指四年纏綿床褥痛苦難堪後承知友談及上海小花園隔壁永壽藥房秘製極靈極速立止咳嗽茶葉功效神大余當交郵局買該藥房靈茶二盒計洋一元豈知茶未服完其病已愈又內親陳太太亦染咳症五載連服三盒而病亦痊矣故特登報揚名以告同病諸君孝勿失之交膺耳 金華東陽樓雲峯謝 6154

次羅 補身藕粉
成烟戒後無上之補品
上海法界嵩山路中
亞達醫館

森永糖菓

牛奶糖 杏花糖 香蕉糖
眞珠糖 花生糖 餅乾

本公司開設東京已十有五年其規模闊大可稱東洋第一傭用匠人計有數千製造額數一日叁萬斤銷路遠及中國與印度南洋等處聲價日陞曾於日英博覽會及中外各種博覽會共進會共得有名譽賞牌金銀牌三十五個

本公司所造糖菓其樣式共有數十種至品質之精良滋味之甘美久爲中外紳商所公認矣本公司仍爲注重衞生起見所有廠內一切籌備極爲清潔且所造食品均以機器而成鮮用手術是以尤合衞生之宜亦可副 諸君保重身體之意焉

本公司所造之食品均配合滋養材料而成不特口味甘美且合養身之旨小童用之肥壯異常老人用之衰頹可救婦人用之容顏嬌嫩男人用之元氣增旺家庭備之闔家和靄旅行携之爲好侶伴樣式精緻最適餽贈價格平廉購取利便 賜顧仕商請一試用之方知言之不謬也如外埠各寶號有願經售者請向上海愛多亞路阿部市洋行接洽當竭誠歡迎

價目格外從廉 零售本埠各糖菓店均有

東京森永製菓有限公司 啓

總經理 上海愛多亞路三十三號 阿部市洋行

立止腦漏丸

本局向在上海興聖街開設有年藥必揀選道地方須博考經驗精製立止腦漏一方早經海內馳名愈人無算精益求精專治腦漏虧症鬱關不論男婦老幼新久未愈實因風寒濕熱蒸釀而成邪入肺腎內滕清竅以致濁涕淤膩腦液循流風寒失固久延大損精血耗散髓液頭暈如空耳鳴似聾背肩骨脊酸楚頭痛畏風目視少神乃敗症徐出甚則醫藥無功如不早治則成損途宜服此丸立見神效輕者一料除根驟十年五載老病三料斷根屢試屢驗永不再發每料洋一元 上海東棋盤街五馬路廣濟祥又麥家圈孝秀里華泰和記藥房朱氏蘭臺藥局謹啓 3700

美國 特獎銀牌 中國第一

初拓正續三希堂法帖

此帖翻刻極多不但精神全失形色亦改本局覓得眞正初拓原本用上等連史紙照式影印與原本不爽累黍至續帖非惟較外間所傳者增出十餘種且拓墨精工光彩過人堪稱完璧此次在巴拿馬賽會經美國美術家印刷家品評推爲中國第一精品獎以一等銀牌誠爲出版界希有之榮世有言字學之淵源臨池之模範者舍此又將何求

注意廉價 正帖三十二冊定價十四元續帖五冊定價二元 正續合購特別廉價十二元并奉送楠木箱一只

上海望平街 北京廠西門 有正書局 7887Z

世界眼科

大學眼藥

各埠大藥房洋貨號均有代售
上海經理 中法大藥房
本舖 日本參天堂大藥房
上海經理 日信大藥房

補血健體藥水

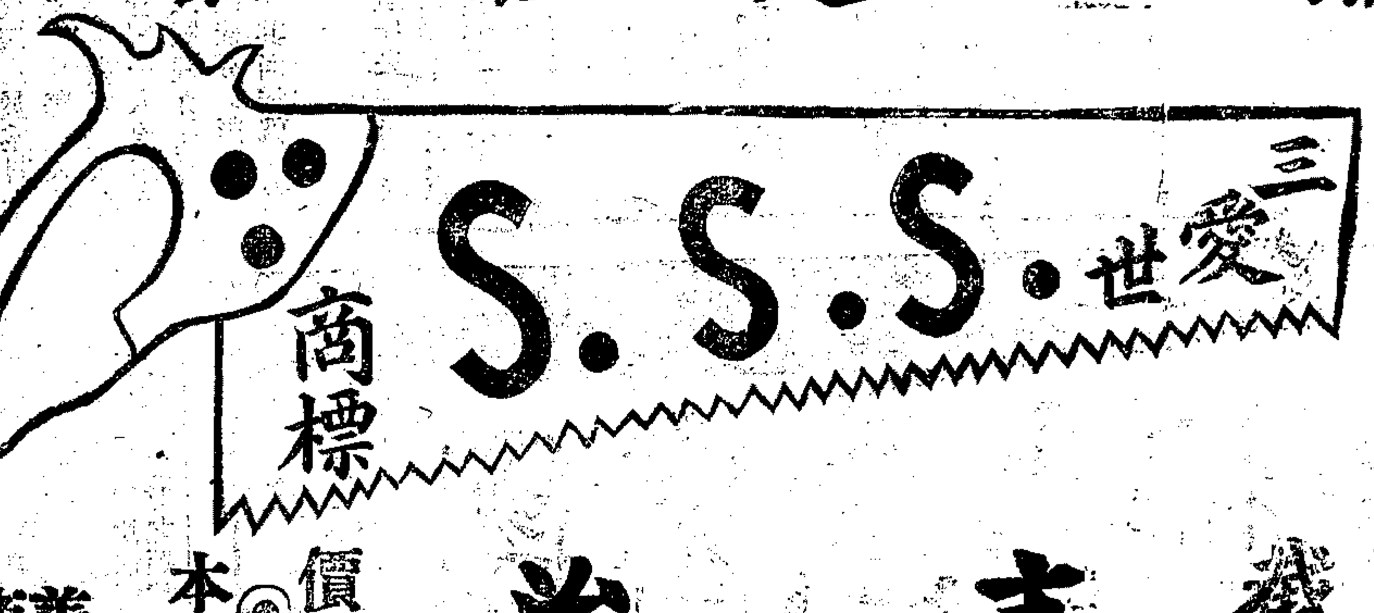

功同快鋸 截去病根

主治 花柳毒門 血衰體弱 皮膚疥癬 肝胃氣痛 半身不遂 骨節痠痛 小兒胎毒 赤淋白帶 調經種子 無名腫毒

價目 每瓶二元五角 每打二十五元
代售處 本埠各大藥房
總經理 美商 鉅泰洋行
上海九江路六號 電話六三一號

製蛋粉機

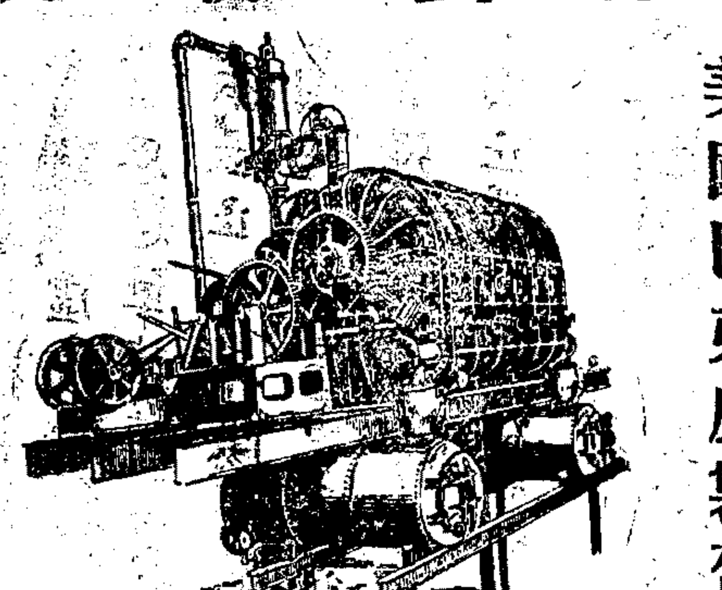

美國巴弗盧製蛋粉機之七大特色
（一）出最佳之蛋粉
（二）粉質勻細毋須再研
（三）乾粉入水溶化淨盡
（四）粉質潔淨爲美國最嚴厲之衞生市政章程所許可
（五）比較土法可省煤三分之二
（六）比較土法可省人工一半
（七）機極簡單尋常機匠一星期內可嫺習

▲代售處 上海黃浦灘四號美興公司

普明眼科醫院

37乙

清血解毒 內服聖藥

人身毒症多由血液曦受汚濁致生黴菌或由溼熱鬱蒸毒氣入血經則發于皮肉爲癬疥瘡瘍重則透骨攢筋如花柳楊梅諸病海草精專治諸般毒門及一切外症其功全在清解血毒並非瀉藥傷人前當春令購服者已極讚神奇但毒發雖于春而更盛於夏因夏令熱度驟增空氣汚濁血中尤易受毒也患者幸早注意及之

▲每瓶價洋一元六角 外埠各本分號均有發售

上海中英大藥房總發行

廣育 專門 產科醫院

2948

夏士蓮雪花 商標

TRADE MARK "HAZELINE SNOW" 註冊

蔡賓威大藥行 上海

Burroughs Wellcome & Co.,
LONDON SHANGHAI

美國利拿克肥皂價廉物美

LENOX
PROCTER & GAMBLE
CINCINNATI
SOAP
Reg. U.S. PAT. OFF.

利拿克肥皂每箱一百塊每塊十兩重較他家新製分量加大價又便宜而質性尤堅更屬經久耐用洵爲獨一無二之上上品

江蘇省 浙江省 並上海全埠 經售處

號名	地址
華德馨	英界山西路
泰茂生	英界芝罘路
大昌祥	英界浙江路
廣和	英界廣東路
勤昌	美界吳淞路
義成	美界嘉興路
北乾元	美界西華德路
晉昌隆	美界北河南路
源記	美界北西藏路
裕太	南市十六舖

江浙兩埠如欲分銷者請向經理處接洽可也

總經理上海圓明園路四號愼昌洋行啓

華俄道勝銀行廣告

本行于西曆一千八百九十五年奉俄廷諭旨設立收足基本金盧布五千五百萬元歷年公積盧布二千四百萬元中國政府撥充資本金庫平足銀三百五十萬兩歷年公積庫平足銀一百七十四萬三千兩總行設在俄京彼得格勒分設英京倫敦法京巴黎遠東之孟買加爾吉打香港橫濱北京上海天津漢口烟台牛莊青島大連長春哈爾濱海拉爾黑河海參威玻力在俄屬西比利亞及蒙古街有八十五處凡各國繁盛之區均有妥實代理之家本埠分行辦理銀行一切交易長存暫存銀洋款項利息到行面議收買本埠期票匯兌各國通商大埠往來匯款如匯至俄國各埠者尤爲便利本行備有特別保險櫃出租欲知租賃章程請至敝行取閱可也

殿版影印淵鑑類函准期出版

淵鑑類函一書成於前淸康熙之朝誠記纂之淵海藝林之鴻寶也惟原印殿版亦不甚善況是書卷帙浩繁携帶不便本館昔年收藏殿版初印桃花紙原本乃出爲底本用中國上等連泗西法影印精刻行世裝訂四十八冊定價一百二十八元 發售預約二十四元 原期民國六年舊曆四月出版實因底本浩繁費手續於是不能克期印就未免有負購者之雅意刻下加工從速趕印預算六月內可以全書告成所發行預約券亦同時截止欲購者勿再交臂失之也印有樣本函索奉贈 總發行所 上海河南路中華善堂書局 望平街北同文圖書館 同啓 Z4003

第一正玉樹神油 靈驗

此油專治水火所傷刀傷流血及一切無名腫毒久已遠近馳名○諸君欲求眞正玉樹神油請到本館購取爲要○大瓶洋一元中瓶洋五角○上海河南路三馬路口○蘇州閶門內○鹿芝館奉告 3604

敬謝德商順利華商萬豐華成賠款迅速

本廠在虹口塘山路於三月念九夜失愼全廠被焚如幸向德商順利保元六千兩華商萬豐華成兩家保元四千兩事後經該公司查明眞本有一萬四千餘兩本廠因惜費起見致未保足承各公司立將保款如數賠還外且派得額外拍貨元三百十二兩六錢四分共收到賠款元一萬零三百十二兩六錢四分既無絲毫折扣復得意外賠償足徵該公司信實可靠爲滬上首屈一指凡我商界欲投保者知所適從焉再本廠現移虹口東漢璧禮路底業華里內照常組織[illegible]

靈驗一心肝

此散不論何種心肝胃氣痛凡痛極難能忍耐者不特辛苦更有性命攸關如遇此症請嘗試服之妙藥一服下馬上即速止痛[illegible]
大瓶一元 小瓶半元
上海英界三馬路新聞報館對門廣東杏濟堂啓 8725

山西商辦保晉鑛務公司付股息廣告

本年五月十五日起至九月底止在山西太原省城保晉公司並代理處一點在官錢總局內㊥支付一年股息凡本省外省之股東務乞查照股票背面所載付息章程屆期持股票息摺前來支取本公司照章將票驗明與底冊存根核對無訛即行付給至本公司會計年度以每年陽曆七月底爲度八月結賬九月開股東會議此公告伏乞股東公鑒 山西商辦保晉公司董事會謹啓 甲1248

WILL YOUR DREAMS COME TRUE?

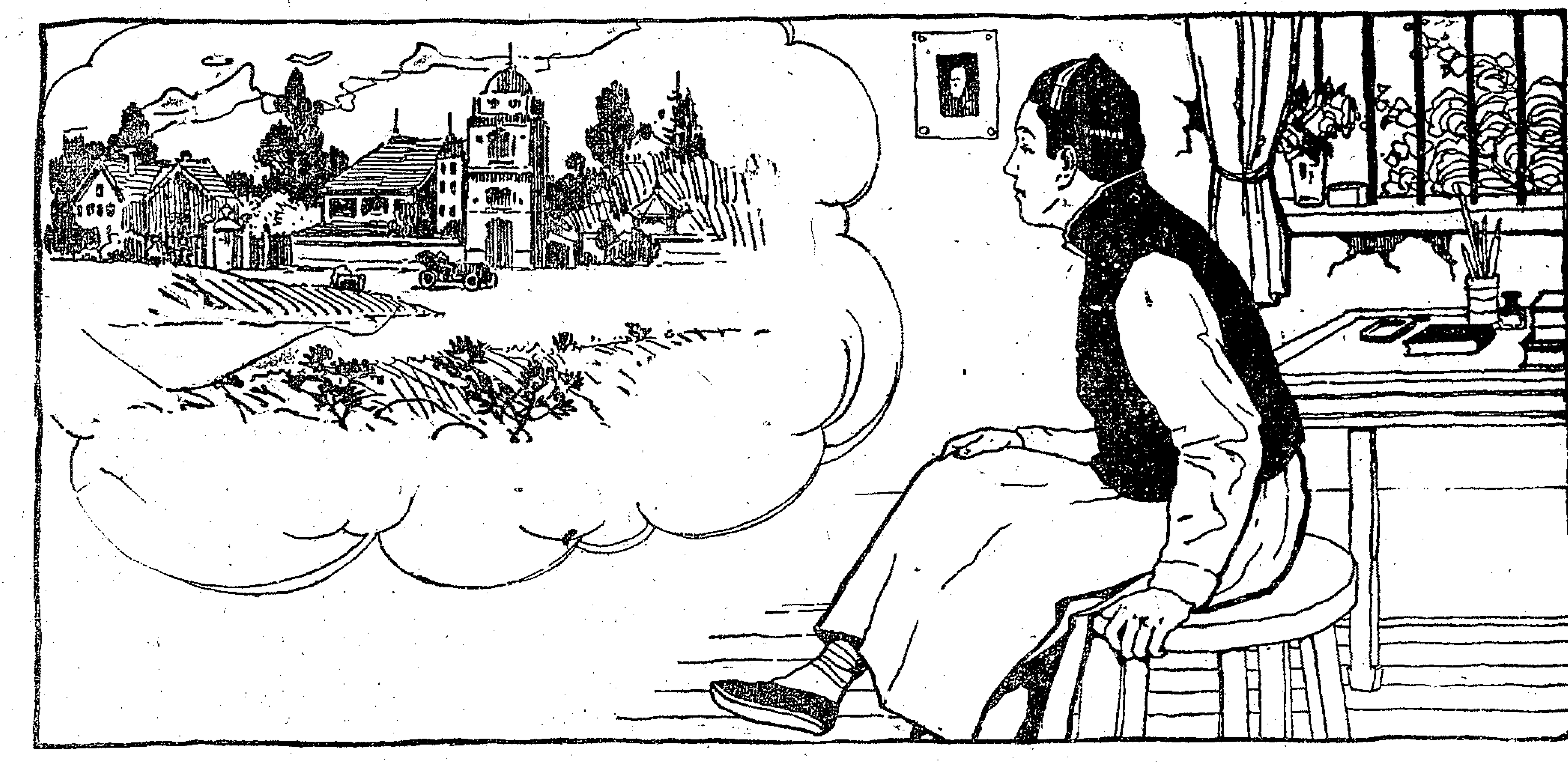

諸君積年之夢想已應驗否

諸君積年夢想前途之若何偉大薪金之若何豐厚如鶴立同輩之中居住安適享人生之幸福然諸君曾否竭力以謀務使所夢想者成爲事實夫事之成就非偶然者也諸君必須力行之然後夢想之境始能應驗本學堂自二十五年來即輔助世界上之有志者以竟成其志諸君不論所執何業居住何處境況若何果能識英文則本學堂便能授以實學前途之希望豈有限量哉請試讀本學堂所能輔助諸君之事

萬國函授學堂之事業有三種目的如下

(一)凡已有職業者本學堂授以職業上之應用學術

(二)有以現就之職業與自己性情不合而束脩不敷用度者本學堂可授以改圖之學問獲豐盛之脩羊

(三)青年士子欲爲職業之豫備者本學堂能授以必須之訓練使其於就事之初即獲相當之薪水

▲本學堂之學生無須離家就學讀書之時即其閑空之時於學生毫無不便換言之即本學堂無時不開放也即學生遷徙各地亦與其就學問題不相妨礙學生所作本學堂之功課盡用筆述較尋常學堂學生筆述之功課約多數倍則其所獲有益之批語亦多數倍其攻修之時可安坐靜室無人相擾自誦自述而得講師專一之指導

萬國函授學堂成立史

▲本學堂成立於一八九一年其性質乃通信教授所用課本乃特編之獨修書改正學生之課藝亦有特定之編製成立以來非常發達足見本學堂所定函授制度大可供給世界教育之需要凡不能離家去職而欲增進學問之人經本學堂輸以實用之學術者其數無慮千萬

一八九一年終本學堂有學生一百十五人

一千九百一年終本學堂有學生二十五萬一千三百十人

一千九百零九年終本學堂學生則已增至一百二十六萬七千人

一九一六年年終學生幾達二百萬人所學科目皆工業界之要項學生散處世界之各國可見本學堂造福之廣大

▲近有鐵路公司二百十九家實業公司二百零二家各與本學堂約定函授其職工職員此四百餘家之公司有世界公司中之最大者教育機關首受此種特殊之推崇者厥惟本學堂尚有其他公司陸續向本學堂定訂特約則本學堂之成績如何無待贅言矣

萬國函授學堂特編之課本有三種優點(一)完全(二)實用(三)容易明白容易記憶容易應用

▲以上所言之優點皆甚重要而尤堪注意者則本學堂之課本明白易習也本學堂課本廣用插圖鋅版圖銅版圖色版圖以及用器畫之各圖無不精備平均講義一頁可得精圖一幅是亦易習之一原因也凡圖畫可使講義格外明白之處必插圖以明之方今圖畫進步觀實物且不及觀圖畫之有益因圖畫有縱面的有剖開的易於說明物體機械之內容故較目覩實物爲有益也

▲在本學堂登此通告之時有尋常教育機關如國立海陸軍學校以及美國成立最早之各大學各專門學校凡三百十七所用本學堂之講義爲課本者可見本學堂特編課本之良善也惟本學堂課本向不售給其他函授學堂用特聲明

▲世上教科書編輯費之巨無有過於本學堂各課本者建築科課本所費達美金九萬八千元土木工程課本所費達美金八萬八千元農科課本所費且超過美金十萬元

萬國函授學堂之事業不僅發售講義而已

▲本學堂以任教授之責故收學生學費非僅發售講義已也世人固可購買各種叢書以實鄰架然不能藉以發明其職業上應用之學問如所學者必使其皆有用處則不能不抉擇何者應學何者無須而學之之道亦甚重要即求學須用秩序的方法俾進行有所依據合乎天然之走趨

▲萬國函授學堂二十五年以來教授學生成績卓著世界教育機關有此成績有此制度有此設備者厥惟本學堂故諸君欲求學問託本學堂代爲規畫勝於自己規畫亦非本學堂自負之言也　本學堂收費後不僅以全套課本給學生且不惜功夫經費改正學生之課藝與學生以指導審慎將事使學生盡解所學之難點而後已區區微忱久蒙社會之嘉許

爲萬國函授學堂之學生亦有利益乎

▲據最近之調查本學堂之學生有二萬七千人成績最佳其中二人每年進項各得美金五萬元其中六人每年各得二萬五千元其中二十人每年各得一萬元或不止一萬元其中四百十三人每年各得五千元或五千元以上其中二千四百五十一人每年各得二千五百元或二千五百元以上而其餘一萬四千九百九十人每年至少各得美金一千五百元此項學生未入本學堂之前大概事雜薪薄無應用之技能

▲每月約有本學堂學生四百人致書本學堂報告位置之升調束修之加增此種報告純爲自動今欲其人自願投書本學堂致感言謝非本學堂對於其人有絕大之幫助無以激勵之其他曾受本學堂教育之益每月各得職業上之進步而未曾來書報告升調者尚不知有幾許人也故本學堂之歷史直可視爲本學堂學生之進化史也

萬國函授學堂在東方之現狀

▲十年以前本學堂即設中國部於上海有學生數千人散居於中國之各地其學業之成效與本學堂之美國學生無異至中國學生納繳費於本學堂而得充分之報償各稱其用功學習之分際則可以本學堂中國部收到各生摯切之信件數百通證明之此種信件皆報告增加束修者也

▲本學堂之中國學生數年有加增本年大局不靖而入學之學生較之往年此時所達之數目超出遠甚多數之新學生乃由老學生介紹入學者可見本學堂深得學生之信仰也

▲一九一四年萬國函授學堂總部見中國學生人數衆多而未來者方興未艾遂於美國斯根登地方決議籌撥經費於上海設立函授專部由總部派遣專家來滬主持三年以來英文專修科之課藝數學科之課藝以及其他普通學科之課藝皆在上海就近批改

▲本學堂組織上海專部經費浩繁并非專爲收吸新生起見而其主要目的則於學生入學之始使與本學堂易於交通以便激發其向學之心鼓勵其研究之志以爲誠能如是則學生之輕視學問而以爲易修者可於就學之始即知用功縮短學年收事半功倍之效

中國人學英文本學堂有全套之留聲機器

▲客有問本學堂者曰貴學堂何不將工藝各科之講義譯爲漢文乎本學堂對此問題亦嘗審慎研究然而在中國教授工藝學之人羣以用西文爲便利而西文之中則尤以英文爲合宜因英文於世界之上用處最廣故本學堂亦以爲不識英文之學生授以工藝之學其事甚難實行乃決議採用適當方法使中國學生豫備英文以爲學習英文工藝課本之地步

▲函授方言僉謂其事不易然本學堂有數年來教授方言之經驗則其事之難亦殊有不然者本學堂函授英文用特編之課本英漢文并列由中國英文程度最深之人會同本學堂函授方言本部諸專家編訂講義與留聲機器同用凡識漢文者皆可無師於家中自習英語本學堂售出此項講義及留聲機器甚多中國知名之士咸稱本學堂所用方法爲甚佳云

報名入學者須知

▲本學堂首創函授之法迄今二十五年所用各科書籍編輯之費已逾美金二百萬元而每年修訂之費爲數頗巨誠以近世之發明學理之演進日新月異設不參照修改無以與時并進此本學堂每年修改講義之費用所以甚巨也萬國函授學堂與其餘之教育之機關亦用函授名義刊登廣告者完全不相關涉本學堂各科之講義有美國及國外七千五百號註冊之版權故其餘之教育機關有用函授名義登報而隱示其學堂亦用萬國函授學堂之方法教授工藝機械之學者其態度不無可疑

▲本學堂向來不收免費生亦從無故意提高學費而後減收之事所有各科講義皆完全發售義務權利相稱至爲正當所收學費與所盡審慎指導之責任相較並不傷廉報名入學者

▲可於入學之時將學費一次付清或用按月分付之法亦可凡能用心閱看簡明英文而又能潛心向學不輟者一入本學堂本學堂即可擔保其學業無阻而於函授教育之中收遠大之效果

▲萬國函授學堂足以誇示於人者即所用編輯之費甚多而每年修訂之費又甚巨也故其講義之內容無不與應用科學之新思潮相應合用其講義學成之學生皆得重要之位置本學堂學生據要津者其人數之多即併合其餘各函授學堂學生之人數亦弗能及世界各地皆有致書本學堂探詢本學堂學生之成績者

人生在世須放出遠大之眼光◎君能不受萬國函授學堂之教育乎

設君欲多學問多賺錢設君欲求進取設君欲得萬國函授學堂之教育所能爲君博取之利益君能不受萬國函授學堂之教育乎勿使外界之事物阻君之志向設君犧牲君之志向雖僅片刻之久則將來已受絕大之損失以犧牲志向之結果與進取之結果較孰得孰失不待賢者而後知他人所已爲者君亦能之而君所能爲者即可以他人所已爲者證明之固無所用其躊躇也下附之志願書請即裁下註明寄交本學堂以求達到將來發達之目的當此成敗之關頭須有決心即爲之

注意

凡能以英文致函上海萬國函授學堂中國部詢問各種工藝科目之情形本學堂當以英文通告答之倘以漢文致書探詢者恕不答覆因本學堂欲確知來書之人能否以英文誦讀寫作也而不識英文者欲研究本學堂以英文教授之工藝科目亦殊無益也◎凡不識英文而欲自修者可購本學堂之英文講義及留聲機器凡以漢文信來詢本科講義及留聲機器之詳情者當由上海萬國函授學堂中國部以漢文信答覆之◎速將下方之志願書裁下塡明郵遞本學堂

專爲華人特製學習英語留聲機器

TEAR OUT HERE

CHINA AGENCY, I. C. S.

11c Nanking Road, Shanghai.

Explain, without obligating me, how I can qualify for the position or in the subject, before which I make X.

- ELECTRICAL ENGINEER
- Electrician
- Electric Wiring
- Electric Lighting
- Electric Car Running
- Heavy Electric Traction
- Electrical Draftsman
- Electric Machine Designer
- Telegraphic Engineer
- MECHANICAL ENGINEER
- Mechanical Draftsman
- Mechanical Drawing
- Machine Designer
- Machine Shop Practice
- Boilermaker or Designer
- Patternmaker
- Toolmaker
- Foundry Work
- Blacksmith
- Sheet-Metal Worker
- AUTOMOBILES
- Automobile Repairing
- STEAM ENGINEER
- Steam-Electric Engineer
- Stationary Fireman
- Marine Engineer
- Refrigeration Engineer
- Gas Engineer
- CIVIL ENGINEER
- Surveying and Mapping
- R. R. Constructing
- Bridge Engineer

- Structural Draftsman
- Structural Engineer
- Municipal Engineer
- ARCHITECT
- Architectural Draftsman
- Contractor and Builder
- Building Foreman
- Lumberman
- Concrete Builder
- PLUMBER AND STEAM FITTER
- Heating and Ventilation
- Plumbing Inspector
- Foreman Plumber
- Locomotive Running
- BUSINESS (Complete)
- Bookkeeper
- Stenographer and Typist
- Higher Accounting
- Certified Public Accountant
- COST ACCOUNTING
- Corporation Organization & Acctg.
- Railway Accountant
- Commercial Law
- Good English
- SALESMANSHIP
- ADVERTISING MAN
- Window Trimmer
- Show-Card Writer
- Outdoor Sign Painter
- U. S. Civil Service
- 2d. Lieut U. S. Marine Corp.

- Elec. Sgt. U. S. Coast Art. Corp.
- Act. Pay Clerk U. S. Navy
- TRAFFIC MANAGEMENT
- Cartoonist
- ILLUSTRATOR
- Perspective Drawing
- Carpet Designer
- Wallpaper Designer
- Bookcover Designer
- Monument Designer
- Common School Subjects
- High School Subjects
- Mathematics
- Teacher
- TEXTILE OVERSEER OR SUPT.
- Cotton Manufacturing
- Woolen Manufacturing
- CHEMICAL ENGINEER
- Analytical Chemist
- MINE FOREMAN OR ENGINEER
- Coal Mining
- Metal Mining
- Metallurgist or Prospector
- Assayer
- NAVIGATION
- Motor Boat Running
- AGRICULTURE
- Fruit Growing
- Vegetable Growing
- Live Stock and Dairying
- Poultry Raiser
- Poultry Breeder

LANGUAGES By I. C. S. Special Phono Method

For English Speaking People: Spanish, French, Italian, German

ENGLISH FOR: SPANISH, FRENCH, ITALIAN, CHINESE, GERMAN

There are about 300 I.C.S. Courses. Those listed above are some of them; If you do not find the particular course you want, write and ask us about it.

Name ____________________

Address ____________________

專爲華人特製學習英語留聲機器

INTERNATIONAL CORRESPONDENCE SCHOOLS,

11E, NANKING ROAD, SHANGHAI.

※本埠新聞※

◉交涉員聲述馮副總統之政見

交涉員朱兆莘君近曾赴寧謁見馮副總統、已於十六日下午回滬、路透電社代表特往探詢馮副座之政見、朱君謂彼與馮副座談話甚久、副座竭力反對復辟、並主張擁護黎總統、調和南北、國家仍當統一、且將以全力斡旋、使今日牽擾全國之政治問題、得以按法解決云、

◉滇軍已下動員令

雲南督軍唐繼堯覆滬上孫洪伊君電、微齊電均奉悉、護國救民、責無旁貸、此間出師計畫已定、滇已下動員令、剋日開拔、並於佳日發兩通電、申明義旨、軍事上仍積極進行、望公毅力贊助、俾速收效、繼堯叩文、

◉楊善德對於取消獨立之聲辨

本邑軍政各機關、昨接浙江楊善德所發咸電、略謂上海各報近日紛載浙省有電取消獨立、並通令所屬遵照、又浙軍形勢不穩、浙電中央請速解決各等語、查本署自奉明令後、電請張紹軒督軍速電各省同時取消、則有之、並無通行取消之事、浙軍極稱穩靖、商民亦極相安、更無因浙軍不穩而電中央之事、事關地方治安、特此聲明、以免搖惑云云、

◉海軍暫停操演之原因

海軍各艦、前由薩總司令通飭輪流開往象山演放魚雷、以期純熟、曾誌前報、茲聞各艦長奉令後、因適值浙省楊善德宣告脫離中央關係、該省地方發生謠言、深慮調艦往操、或生誤會、故暫停止操演云、

◉總商會常會之議題

上海總商會、於六月十六號(即昨日)開第十二期常會、其提出議案如下、㈠部令討論禁止金銀銅錢出口辦法案 案奉農商部訓令、准財政部咨、據國務院中立辦事處所開禁止金銀銅錢出口辦法五條、事關財政經濟、究竟實行禁止出口之後、於商業有無利害、訓令本會按照條文詳加討論、各就利弊所在、條陳意見、備供參考等因、除將條文刷印先送研究外、有無利弊、請討論之、㈡天一造棉廠人造棉法請提倡案 據該廠黃洛洲君來函、以仿泰西人造棉法設廠滬西、出品則色白光肥、柔軟堅韌、較之天然棉效用尤佳、檢送廠棉一包、請會設法提倡、並詢入會會費每年若干等語、除入會應有人介紹、當經函復外、其人造之棉是否適用、如何提倡、應請公議、㈢王會董一亭請推銷行名簿案 商務學會以東西各國凡都邑市鎮皆有行名簿發行、以資參考、上海為華洋商務總滙之區、獨付闕如、殊為抱憾、因集合同志、彙輯成編、每部原定四元、現為輔助商務起見、願收回印刷工料三元、浼由王會董函請推銷前來、查華商行名簿、本會前會刊行、徒以調查困難、未經續辦、茲該學會有志經辦、其一切手續、尚稱完備、應如何推銷、即請公決、

◉星期六之金融調查

昨為星期六、調查各銀行暨各錢莊所存銀洋總數、較前星期六(即本月九號)少存銀一百六十二萬兩、洋數無甚上落、大條則大半運往外洋、餘均由爐坊鎔化寶銀、是以已無餘存、今將各行存數分列於下、麥加利存銀二百六十五萬、洋一百七十萬元、滙豐存銀四百四十萬、洋三百四十四萬、正金存銀一百六十七萬、洋三十七萬、德華存銀六十萬、洋七十萬、道勝存銀一百五十五萬、洋十九萬、通商存銀三十五萬、洋四十萬、東方存銀一百二十四萬、洋十二萬、花旗存銀九十萬、洋八十八萬、華比存銀二十五萬、洋三十七萬、和蘭存銀四十萬、洋一百二十四萬、中國存銀一百五十五萬、洋二百五十萬、台灣存銀六十八萬、洋八十三萬、住友存十四萬、洋三萬、南北各莊存一百十萬、洋二百三十五萬、交通存銀十三萬、洋九十四萬、有利存銀三十三萬、洋十萬、中法存銀四十六萬、洋五十萬、總計存銀一千八百四十萬、洋一千六百六十六萬、大條無存、拆票照前、

◉一星期之貿易狀況

▲疋頭 本星期疋頭貿易大為活動、價格亦漲、星期四日元芳蚪莊尤有起色、買客之踴躍、實所罕見、各貨漲價一二兩或數錢不等、最低者亦漲高二錢、求其原因、蓋以來源稀少、存貨自昂、且棉花價格近亦高起、疋頭自必因之而貴、將來行市有增無減、故客商爭先收進、若政局寧靜、則疋頭貿易尤必發達、或謂日商承辦高麗定貨、因日本不能出齊、故托人在滬收買、以致市價騰漲云、

▲棉花 棉花價格逐日漲起、聞日人購入甚多、約在二萬九千包與三萬包之間、本埠花廠頗得善價、據十四日英國來電、謂美國棉花收成甚薄、

▲棉紗 本星期內印度棉紗價漲五兩一錢、共約售出五千包、

▲絲業 新絲身分甚佳、出產亦多、惟近日銀價奇昂、洋商多不進貨、出口未必能較去年為多、

▲茶業 漢口茶市頗屬寂寥、俄商因本國時局不定、持觀望主義、不敢多購、查六大俄商共購入十萬箱、較諸去年僅得半數、美商購入甚少、茶價雖較去年減少十兩、然滙率過昂、運費太貴、洋商欲求獲利亦屬不易、英國禁止華茶入口、茲扣留英商所運茶葉若干、查此茶雖在禁令未頒之前購入、而運出時則在禁令已頒之後、如何辦法、尚須聽政府決定、英商之在華辦茶者吃虧不少、而中國種茶業者受累尤深、

▲銀市 本星期銀價由三十八辨士又四分之一漲至三十九辨士又十六分之一、此為十二日之價格、後未再漲、銀市求浮於供、價格未必即跌也、

◉籲請革除轉換道契之積弊

上海市經董陸文麓、朱開甲、昨呈縣公署、財政廳、道尹公署、交涉署、省公署文云、為陳請訓令縣局嚴飭各圖地保截清永遠租契、以便革除積弊事、竊上邑各業戶將田地售與洋商、出立正契外、另立一永遠租契、憑地保蓋戳、送交會丈局核驗、做契呈道蓋印、名曰道契、發交洋商執業、為通商以來歷有成案之辦法也、惟會丈局核驗永遠租契、若不問正契之成立與否、即以永遠租契蓋有地保名戳為證、徑予轉契、該產之是否偷竊盜賣而來、均未之悉、道契一發、即成交涉、無可挽回、是地保之權太重、而荒墳絕戶官浜公路、遂為地販溝通盜賣殆盡、詞訟紛起、糾葛不清、民間之苦、則不可勝言、而國稅之逃匿、亦不知凡幾、為害地方、實非淺鮮、惟無從揭破其中黑幕、流弊至今、已非一日、上年十二月十三日、閘北市官中沈潤夫來上海市分辦印契處、領去四百四十八號草契一紙、開列坐落在二十七保北十二圖德字圩九十、九十一、九十二、九十八、共四號、計地九畝九分二釐九毫、計價三千一百元、經董因調查該圖時值地價、每畝自二千元至一千二百元止、斷無每畝三百元之賤值、該草契載有九畝九分二釐九毫、而契價祗有三千一百元、匿價在一萬元以外、匿稅在六百元以上、而詳准之學費二釐、官中費一釐、為數亦復不少、未便遽填正契、且去冬該圖地保適在接替之際、該草契上並未具名、官中亦未蓋戳、無人負責、爰將該草契一紙扣留在處、擬俟該圖地保承充有人、再行責成辦理、方謂周詳審慎、當無意外矣、不謂經董拒卻去後、勝敢以已故該圖地保顧煥祥所騰之預用名戳、出立永遠租契、倒塡清光緒三十三年年月、徑向會丈局轉立洋商道契、局員亦不以該永遠租契已隔十年之久、嚴為拒卻、已屬不可思議、而經董赴該局調查時、又曾面告局員、該地尚未成立正契、應請止轉、而局員充耳不聞、僅喚新充地保陸祥福加一官戳、於倒塡年月之永遠租契上、即予轉出、是地販之運動、地保之故犯、官中之串合、與局員之含糊、均係一鼻孔出氣、不問可知、經董以關係重大、不敢專顧情面、緘默不言、業於二月間呈請縣知事、核已將新充該圖地保陸祥福斥革看管、並飭官中交保在案、尚未訊結、應俟此案訊結後另行呈報、一面籲請省長廳長道尹交涉員訓令縣知事、會丈局迅飭各圖地保、將民國六年以前出立之永遠租契、無論是預用官戳與非預用官戳、一律作廢、若今後呈轉道契、須重立本年永遠租契、由現年地保蓋戳負責、並飭會丈局收受永遠租契後、一面函知市鄉經董分辦印契處調查、是屬遺漏、抑係隣進、務求的實、方准轉契、則從前之積弊可以掃除、契稅之整頓可以有望、而各市鄉學費亦可增收、於國計民生均有裨益、閭邑幸甚、再本年所立之永遠租契、應援寶山縣例、以六個月為限、凡逾六個月未轉道契者、一併作為無效、合併聲明、

◉新幣源源而來

上海總商會前因本埠缺乏現洋、曾經呈請財政部令行江南造幣廠添鑄銀幣、以維市面在案、茲悉該廠日夜加工趕製、每日可出三十萬枚、除以十萬元發交甯垣各銀行行用外、餘多二十萬元、每日由滬甯火車運送來申、分交中國交通兩銀行行使、是以近日滬地現洋已足敷周轉、洋拆頃見平定、又聞江南造幣廠昨將新鑄之中國新輔幣一萬元、交滬甯火車運滬、分交中國交通兩銀行、當即派員赴站運回、察其銀色與通用銀元相彷、正面仍列民國三年四字及前總統袁世凱之肖像、反面上列每一枚換一圓、中間有中圓兩字、下有嘉禾二顆交叉、其重量並不列明、尚有一圓二角一角之新銀幣、該廠亦已開鑄、聞不日亦可運申、

◉貨船雨中遇盜類誌

閩幫船戶曹福泰、由閩省裝載木板來滬、日前駛至吳淞口外鴨屎沙海面、因風雨甚大、即在該沙腳下碇暫停、詎是晚八時許、突有海盜二十餘名、駕一大號甯波船前來、各盜即放舢板駛近曹船、冒稱海關巡查稽查私貨、各執刀械、蜂擁上船、向曹船老大葉蘭生勒借洋一千元、葉答以並無現銀、遂被將葉拖至匪船、勒令往贖、嗣經各船夥湊得洋一百五十元、向之懇求釋放、各盜意猶未饜、復在各船夥身畔搜去大小洋數十元、並衣箱兩只、白米兩擔、始將葉蘭生放回、攜贓駕船向崇明沙脚一帶而去、次日該船戶覓雇滙得豐小輪、將船拖帶來滬、現停泊南市萬聚碼頭、昨經葉蘭生開具失單、前往吳淞上警察第一廳請為飭緝贓盜、又前晚十一時許、有松江縣屬後崗鎮鄉民俞嘉松等多人、雇舟裝載雜糧棉花等物來滬求售、駛至南黃浦夏家嘴時、天降大雨、忽來匪船兩艘、上有匪徒十餘人、各執兇器、將貨舟攔住、一躍而上、嚇禁聲張、將各貨搬運一空、復搜檢各人身畔銀洋、始呼嘯揚帆而逸、俞弟某某與之抗拒、被各匪以刀背砍傷頭面等處、俞等除報告水陸各警請為查究外、昨已遁返鄉間矣、

◉公廨判決龍江路盜案

匪徒王金標、呂秀海、因在閘北華界有非法行為、被閘北警署拿獲、解送司法科訊悉、該兩匪曾於五月十二號糾黨持械夥刦楊樹浦龍江路二百三十九號門牌蔡杏生所開之小雜貨店內、値洋九十餘元之現洋衣物、當即知照楊樹浦捕房、將王呂兩匪提解公共公廨、訊供收押在案、昨晨復訊、先由九十五號西探與華探季立仁投訴、被告同黨業已聞風遠颺、該店被刦原贓、已在被告身畔搜出當票兩紙、吊出絨衫兩件、且由見證在多數因犯中指出被告兩人、確係是案盜犯、請為究辦、次由事主蔡杏生稟稱、是晚夜半、被告等冒用捕房名義、叫開大門、一擁而入、由王金標將我拖至樓上、出視手鎗、迫令交出銀洋、故王之面貌尚能辨認云云、又據見證劉文照投訴、在電車公司為賣票、住居蔡店樓上、當時呂秀海執持手鎗、將我短髮扯住、拖至店堂內、勒交銀洋不遂、致被掌頰一下、我遂坐於櫃旁、見被告等共有六人、均執有黑色手鎗、是夜搶刦之時、我已安睡、聞聲驚覺、見一人推門而入、一手執手鎗、一手執東洋電燈、自稱大盜、嚇禁聲張、繼而又有二人入室、將我與妻遍身搜檢、並無值錢之物、旋被撬破木箱、將衣服數件及櫃上所置銅元五十餘枚刦去、餘不知情、訊之王金標供、徐州人、前在山東當兵、於去年我被來滬找尋叔父張得勝、此次搶刦、實係在逃之胡金標為首、在小北門外茶館內會齊、同往原告店舖對面之麥田內等候、未幾李金標、汪得勝、越二一等到來、我與越等均不相識、並未執有手鎗、搶刦後祗分得銅元一百枚、求宥、呂秀海供、河南惠州人、前年來滬、住居小北門華界賣花生米度日、此次實由胡金標糾往搶刦、同往各人除胡金標外均不相識、亦未執有手鎗、是晉閣讞員與義副領事羅君復向王呂二人詰問、仍均不認執有手鎗、遂判王呂兩人押候備文、錄供解送護軍使署按例懲治、並請於執行鎗斃之前一日送回本廨、候派捕防護遊街示衆後、再行送署依法處決、

◉雨後坍倒舊屋

連日大雨傾盆、通宵不止、居家房屋之破舊者、被雨浸潤、危險堪虞、南市陸家浜口三角街有面西樓平房十四間、均已年久失修、於大雨後椿脚欹側、勢將傾倒、當由該管一分駐所得悉、誠恐坍倒釀禍、特派長警傳諭各店戶預為遷避、昨日下午五點鐘時、大雨已停、各店戶正在遷移之際、該處房屋忽然全數坍倒、計鴻發水菓店、春記鮮肉莊、大興切麵店、春申泰火腿店、新升泰牛肉莊、三興素麵館、順樂樓老虎灶、朱合興羊肉麵店、王聚泰茶葉店、聚興飯館、南昌閣酒店、玉記理髮店及某鞋店某水菓店等十四家、幸時在白晝、未致傷人、當經張警佐派警查明、業主詳報淞滬警察廳長查核、並即派警在彼照料、

◉請撥海神廟基地建築龍所

上海救火聯合會、前因改良火政、將全埠劃為七區、各在適中之處籌建龍所、添購器具、第一至第六區均已勘定、惟第七區尚無相當之地、茲經該會查有南市海神廟地處適中、堪以建築龍所、當即呈請財政部照撥、其文云、竊查上海從前有舊式洋龍三十餘架、不相統屬、每遇火警、臨場施救、爭先恐後、時聞衝突、貽誤事機、實非淺鮮、向來習慣、地方火警由地保鳴鑼逐段傳報、每致稽延、釀成巨災、後有租界洋商向我南市一帶居戶攬保火險、繼則譏我華界火政不修、與彼營業有損、迭次要求領事轉商前清滬道、南市遇有失慎、許由西人救火會前來幫同施救、其時上海總工程局甫經成立、以主權攸關、邀請各救火社聯合為一組織救火聯合會、仿照租界建築報警鐘樓、並建會所、平日可研究火政、臨事則通力合作、惟是聯合雖有機關、而地段尚未劃定、致往救者仍多麕集一處、自拆城闢路之後、地勢與前不同、特將原有之救火社三十餘處、合併為七區、各在適中地點建築總滙龍所、並向外洋添購馬拖救火引擎、皮帶車、扶梯車等一切器具、雇定專員日夜駐守、以期消息靈通、施救得力、但建築工程、購辦器具、每區需銀二萬以上、七區合計須銀十萬餘金、經常之費、每區須三千元、每年又須二萬餘金、公家並無補助、全由地方募勸而來、若再加以購地之費、則財力益覺困難、所有第一第二第三以上三區基地、由前上海城濠官產丈放局總辦陶湘因念火政為地方要務、是以詳准大部撥給濠地三畝四分八釐三毫、分別建築龍所、業經完工、第四第五兩區呈准上海縣知事由縣公產項下分別撥給建造、第六區已承上海工巡捐局顧念火政為與商保安市政範圍必不可少之舉、允准在竹行碼頭新填浦灘劃撥一方、以資建築、惟第七區與製造局毗連、且又工廠林立、人煙稠密、籌備火政、萬不容緩、一時苦無相當地點、無從建築、查有南市江蘇海巡局東首有海神廟廢基地一所、約地八分有奇、向來本係鎮安救火社儲放洋龍之所、現無他用、若以撥給建造上海第七區救火會之用、不獨交通四達、抑且地點適中、頗屬相宜、況該處廢基坐落偏南、在公家原為數有限、在地方則獲益良多、為敢呈請總長俯念籌備火政、為保衛地方公安起見、將海

公謝兒科名醫朱少坡君

嘉定李培卿針科

本醫生自舊曆四月初四日起、每逢四五六日仍寓上海英大馬路石路口、平街朝宗坊同升公內、二點至四點出診、預先掛號、逢七八日寓小南門外喬家路、上午八點起、下午二點止、又在四馬路、加倍、貧病不取、出診另有規目、逢二三九十日在崑山城內南街四十二號本宅、按期候診、特此通告

感存濟局
戒煙丸
治白濁
刺痛
真正當日立止功効如神

神廟廢基地准予撥給建造上海第七區救火會之用以全火政而衛地方除函江蘇全省清理官產處長轉呈外謹呈云云已奉財政部批呈悉海神廟基地值價若干能否准予撥給候令江蘇官產處查議復奪 圖說姑存此批

◉報告五年度帶徵之濬浦經費

江海關自民國元年（卽西曆一千九百十二年）起帶徵濬浦經費歷經照辦在案茲聞五年份（卽西一千九百十六年）全年帶徵之數已由海關分別呈報北京財政部總稅務處察核其總額如下 一月份解交規元三萬五千六百八十四兩四錢九分 二月份解交規元三萬零六百零六兩三錢七分 三月份解交規元四萬一千七百七十兩零一錢七分六釐 四月份解交規元三萬七千九百十七兩三錢三分 五月份解交規元三萬四千七百七十八兩二錢四分 六月份解交規元四萬二千四百二十一兩七錢五分 七月份解交規元四萬二千八百零四兩五錢一分 八月份解交規元四萬零一百七十二兩八錢六分 九月份解交規元四萬一千八百三十二兩六錢五分 十月份解交規元三萬八千四百三十一兩六錢二分 十一月份解交規元四萬三千七百三十九兩零三分 十二月份解交規元三萬一千六百十八兩四錢三分

◉高等師範生來滬參觀

江寧高等師範學校校長姚孟埙昨日帶領校生四十餘人乘滬寧火車抵滬換乘馬車十餘輛入城赴西城學校參觀當由該校校長導入觀覽並欵以茶點而散聞假惠中旅館暫駐尚須參觀他校云

◉第四師範學校招收新生

上海縣沈知事致各市鄉經董暨高小學校公函云案奉江蘇省立第四師範學校（按第四師範設在南京）函開案查本校每年招收預科生一級茲屆本學年終了之期亟應招收新生以爲下學年開始入學之預備現擬招收預科生五十名定於舊曆七月十五日試驗照章應由各縣保送爲此將招考簡章函送貴縣請煩飭繕多份通告各高等小學畢業生願入本校肄業者請給文飭於七月十二日以前來校並隨送保證書到署准此合行函達仰高等小學畢業各生如有志入該校肄業者務須照章備具最近四寸照片覓妥實保證人具保證書及高小畢業證書並應納費二元於舊曆七月十二日以前親赴該校報到並先於七月六日以前持校長或經董介紹書向本公署報名以憑備文保送切勿延期自誤並附簡章請煩查照

◉城東女學開會紀事

南市竹行弄城東女學訂於古曆四月二十七八九三日開十五週紀念會已預誌前報昨爲第一日於下午一時開會首由校長楊白民君報告該校十五年來之大略謂十五年以前受時局種種之刺激不欲空談革命乃犧牲一切以教育爲己任而創辦是校成立以來雖受多種艱苦較之爲無益之事於心稍慰幷述十五年經過情形末說今日開會紀念非敢存一點虛榮自滿之心實由十五年以來抱疚良多欲懺悔以前種種而希望於今後云云次音樂演奏計有十八節次演劇畢閉會已鳴鐘五下矣是日天雨來賓雖不甚多而直隸第一第二女子師範職員亦來參觀並隨去學生徐亞偉楊雪瑤等所書之對聯數幅明後日天如放晴來賓當必擁擠也

◉催塡農商統計表

農商部所頒農商統計表前由縣署函送商會請爲轉發各實業工廠照塡彙送乃自商會發給各工廠後詳塡呈送者尙屬寥寥茲因六月底限期已屆由縣函致商會催塡現已轉知各該實業家迅行依限詳塡送會以憑彙送

◉皖蘇各鄉繭市之報告

絲繭總公所昨接協理黃晉紳自皖省大通來函謂大通華商各繭行於十四號均已停收惟洋商仍有收買然數已較前大減統計大通今屆繭市日法意三國洋莊收入最多約佔十成之六華商僅及四成前因該省宣布獨立各繭商慮有不測由法商克禮德等謁請當道設法維持允許加派軍隊一營隨時保護故各商銀貨往來並無危險

又接皖省青陽分所來函謂今屆青陽鷂汛繭身中平出貨亦不多現已停秤統市計共收五千餘擔

又接繁昌分所函云該處繭市已經停秤收入之繭貨身高低不一現正烘焙乾繭預備起運計烘成乾貨一擔約須鮮繭二百八十斤至三百斤之譜

又接蘇省江陰分所來函謂本屆江陰繭市貨品較往歲爲佳產額路同統計全市共收鮮繭七千餘擔日商收入最多約佔全數十分之四意商次之約佔三分華商最少不過二分而已

◉二茶行將到滬

本埠各茶棧自春茶上市至今將近匝月前因頭茶貨身潮濕品質不佳洋莊交易諸多挑剔曾致電產茶各處採辦莊客囑將貨品烘乾以期暢銷昨日接到溫州天同兩處覆電謂二茶貨身頗佳較頭茶乾而且潔約端午節前後即可裝運到滬以應市面云

◉華商註冊之援引

華商桂記號擬由星加坡購運雜貨來滬照章向英總領事署請求註冊嗣聞此時華商註冊有停止進行之說遂呈請交涉署代爲轉達郎經朱交涉員查照莊春成號註冊成案函請英總領事准予核辦一面飭該商於日內親赴英總領事署聽候指示辦法

◉最近進口之日貨

歐戰未已舶貨來源缺乏價值昂貴故目前市場所銷者以日本貨居多前日東洋公司船近江丸由日抵滬又載來魚翅海帶蝦米干貝等海味一千八百八十三件白糖三千八百九十五件鹹魚一千五百件鯇魚五百四十七件香菌醬油醋等物四十九件參十八件藥材三十九件水果二百六十六件布疋一百七十二箱棉花一百八十四包棉紗三百零八包臘線六箱雜紙三百零八件文具二件磁器法藍器十六件料器及燈瓶等類一百三十八件鏡鐘針家用雜物一百六十九件線毯床蓆被帳三十八件帽襪等二十八件洋傘五十件化粧品八件玩具耍貨二十五件火柴二百六十五件顏料三十九件香烟咀十七件磁鈕扣十件照相具十件紡織機十七件鐵水坭九百件土質油六百三十件粗皂五百零二件油漆五十一件銅箔錫箔二十七件五金類一百三十一件電器具三十七件磨石十件

◉西人請修華界道路

北河南路華界中國公立醫院附近一帶道路年久失修近日陰雨連綿積水成渠交通尤多窒礙茲由僑居該處之西人馬士來函請交涉署轉飭該管機關速爲修築當經朱交涉員查得此事迭據該西人請爲修築何以尙未興工於是即飭工巡捐局迅速妥辦以利交通云

◉米店暗佔便宜之受罰

虹口吳淞路萬長米店主張順和怡和康米店主浦康君宏德米店主張林甫均將磅秤秤鏈挖一小孔減輕重量暗佔便宜被美捕房西探目利扶司査悉禀請公共公廨出單昨將被告三人一併傳訊據中西包探投訴查得被告等所用秤鏈或三十餘磅少五磅或四十磅少七磅今將挖有小孔之秤鏈呈案請察旋經中西官向張等三人訊供一過以其欺騙屬實判張順和罰洋五十元浦罰十元張林甫從寬開釋並諭以後務將磅秤較準公平交易

◉小保險公司倒閉案近聞

愛乘聯保壽險公司倒閉後由介紹人（卽保險掮客）顧玉麟等十七人至法公堂控追保費判令協理鍾安樵覓保候示嗣因無保管押捕房鍾雲生邱蓉軒兩司賬交保出外協同顧等公舉理賬員王一亭兪愼芝兩人將該公司所有賬目核算明白禀覆候核在案昨由理賬員王一亭兪愼芝投案同稱今已將該公司各項賬目結算明白具詞請察並稱該公司啓封後已失去椅子六只應請堂上將該公司所有生財迅速拍賣以抵房租中西讞員判所呈禀詞聽候察閱核辦至請求拍賣生財應即照准鍾安樵還押候再訊斷

◉英人控告欺騙之辯論

英人致姆斯麥格而（譯音）延代表律師至公共會審公廨刑事科控稱四川路七號洋房三層樓上無領事管束西人愛李而克次（譯音）逸犯中國三百六十七條刑律將他人所有物作爲己有並將值價頗鉅之提單變價吞沒等情業已由廨准詞出票發交滙山捕房派令西探將被告拘獲管押前日午後解送公堂由王讞生襄讞會同英卓副領事研訊先由原告代表律師上堂陳述案情並詰據原告致姆斯麥格而答稱今年三月間有提貨單三紙須由俄國領事簽字方可提取我想有好友俄國人在四川路被告行內我卽前往託其代辦登知吾友已離開滬上當由被告出來接洽詢問我將此事說明被告云伊能代我至俄領署簽字卽日可取我信以爲眞卽將提單三紙交於被告距事隔數日未見將單交還當向被告詰問一味推諉我乃至日本輪船公司詢知貨已提去至是始知受騙惟不知被告是何國籍是以投廨控請從究次由俄領事署辦事西人上堂聲明被告並非俄國籍亦從未見有人持提單來署辦事簽字又由日本輪船公司日本人投案證明被告攜提單前來調換關單至公和祥棧房內提去皮貨四件訊之被告由代表裴斯律師到堂辯稱被告係土耳其人查四川路七號洋房內之愛白爾克次公司其牌號雖與被告名字相同然非被告開設乃係其弟惠立姆克次之產云云旋由被告上堂供稱原告將提單交我轉請俄領簽字時據稱此項貨欵急欲滙往俄國造幣廠故我將此項皮貨提出變價滙至俄國有回信爲憑距原告忽然以我爲無領事管束將伊欺騙等詞控請公堂將我提案應請察核中西官會商之下判被告存洋一千元保出候再傳訊核奪

◉太平橋菜場定期落成

法新租界太平橋地方前經工部局董事會議決在該處設立新小菜場一所以興市面茲該場全工告竣由法總董定於本月二十六日下午二時行落成禮業已分邀本埠官紳商界領袖屆時前往參觀並備有茶點欵待云

◉攫取日本人表鍊金洋

寄口人李大勇昨日在虹口茂海路滙山碼頭附近攫取日本人之金表金鍊金四開等物飛奔圖逸當由滙山捕房包探蔣阿二幫同追獲帶入捕房禀明捕頭諭飭押候解廨請究

◉欲害人反害己

嵩山路捕房某號越捕在八仙橋左近查見陸樵東手持烟窩一大紅與朱文同行上前盤問言語支吾當卽拘入捕房昨解法公堂請究陸樵東供稱友人張紀賢將烟窩送至源餘爾康兩家售賣民人因與張有仇正欲鳴捕拘拿詎張已情虛逃逸反將民人拘住是實訊之朱文供詞游移中西官判陸朱兩人各押十四天以儆烟窩鎖燬

◉串攫金鐲案證據不足

寓居北浙江路四百八十五號門牌之揚州婦人周藍氏在公共公廨刑事科指控掮客惠文炳串同伊之姘夫徐孝孟以搬物爲由乘間攫取値洋一百五十元之金鐲等情由捕將惠拘解公共公廨訊供管押在案昨晨又經提訊原告延律師到堂代表譯訴前情並由原告與見證時惠記投訴被告與徐串攫情形訊之被告亦延律師到堂辯護中西官以原告所控證據不足會判將案註銷被告開釋

◉仍交六百元人洋並保

芝罘路五十六號門牌住戶陳其昌指控某小報館訪事徐龍（一卽疚朕）登報證謗並用炸彈圖詐等情由捕將徐解至公共公廨判交六百元人洋並保候訊在案昨晨復訊先由原告代表律師上堂陳述案情訊之被告亦延律師到堂聲稱被告因無保人現尙在押請求減輕保數展期研訊中西官判徐仍交六百元人洋並保候下禮拜六再訊

◉詐欺取財之定罪

前有烟葉業商人馬貽銀控陸洪春等以僞造之湖北官錢票出售致被騙去銀洋六百六十五元當經二區警署飭警在方板橋附近將陸拘送地方審檢廳訊據陸供此項僞票由王少農取來現願將王交案嗣陸將王指交巡警解送法庭陸卽交保開釋王則由檢察廳預審明確起訴審判廳昨日午後又由堵推事官與賀檢察官開庭研訊之下以王少農詐欺取財罪已成立當庭宣判監禁三個月並追私訴洋六百六十五元

◉絲廠女工滋擾被罰

閘北楊家宅橋晋錩絲廠女工同盟罷工聚廠外滋擾經四區姚警正親率長警到場解勸有王李氏高吳氏張李氏顏沈氏王喬氏等不服拘署收押候訊已記昨報茲悉此案昨經姚君分別提訊之下判王高張三婦各罰洋五元顏王二婦斥釋免究

◉飭警查拿流氓

淞滬警廳徐廳長近據滬城各紳士迭次函告九畝地一帶時有流氓聚集各茶肆內專向商民人等索詐凶毆請爲飭警查究以保地方治安等情徐廳長已令飭二區警署加派探警馳往查拿究辦矣

◉同黨互毆受傷

碼頭匪類袁子朝徐阿三等前因在外冒稱偵探迭向商家滋擾經警署令飭查拿在案昨午袁徐二人因賭起釁互相爭毆彼此各有損傷由警到來將袁徐二人拘送到區署員以袁徐係飭拿之犯且有傷痕諭令函送地方廳即由檢察官預審一過驗得袁徐受傷甚微判令分別收押候調查劣跡再行核辦

◉冒認祖墳之破綻

二十五保四圖地保諸芝香借地主張軾等與王慶章同至法公堂控稱前有張秀春串同繆新成毛毛僞造坐落法新租界貝勒路墳地田單一紙售於王慶章計價洋二千五百元嗾令民人前往蓋戳惟該僞單因已抵押在外故備齊本利贖出並由張秀春交出數十年糧串以致被其朦蔽現經查得該地係張軾與根源廣淵兄弟三人之產故將張秀春等扭案請究並稱民人充當地保爲時未允今被前地保串同捏單陷害並求提究王慶章聲稱該地由周成兩人爲中保向張秀春購下共付價洋二千一百元內取一千六百元向某洋行內之金姓將單贖出後又付中費洋一百六十元立有存洋據一紙計洋四百元由地保蓋戳立契爲憑今始察悉實係張軾之產請求澈究追還地價張軾等同稱該地係商人等祖遺之產有田單契據爲憑況地上葬有祖先棺木十六具又骨甏數只因向居他處故托前地保林少卿代爲完納糧糧串卽寄在林處今被張秀春等串通將地盜賣私掘棺木已被拋棄須請照律懲辦詰之張秀春等供詞游移判候將田單查明眞僞再行核斷在案業已查明張秀春等僞與王慶章之賣之張秀春供民人自幼過繼於母舅李姓後因胞兄去世故又歸宗該地前由胞兄抵押於金姓處故田單不知眞僞所葬者係民人祖先之棺木今已遷至徐家滙地方是實㗇讞員諭給紙筆當堂命張書寫祖先名字呈案察閱詎所書曾祖與叔祖叔父三代之名均有亭字顯見冒充地主僞造田單詰之周維新成毛毛供稱分得中金洋一百元是實至捏造田單實前地保林鴻生一人作弊民人等實不知悉中西讞員會商之下遂判張秀春繳還王慶章原價洋二千一百元並償損失洋二百元地保諸芝香與張軾等所供僞造田單串同陷害盜掘祖墳各節改歸刑事懲辦並諭飭提林鴻生及受抵僞單之金姓王姓等到案質訊再行核奪

◉捕房出店舞弊

紹興人王成陽向在福州路總巡捕房爲出店前日因代押犯李懷元（卽拒捕開鎗擊斃該捕房一千二百四十八號華捕王子明等之嫌疑犯）遞送敎使翻供之信函被華探目陳雲忠查悉禀明捕頭將王拘留昨晨解送公共公廨請究據陳探目投訴將李懷元等緝獲後迭次盤詰與擊斃王捕等案已略有頭緒詎該出店爲之代遞致使翻供之信函李等卽翻變前供事關重要須請澈究並據李懷元供稱王成陽代遞信函確有其事又據押犯夏梅堂禀稱目覩王成陽遞信於李懷元是實訊之王成陽供稱在捕房爲出店已有三年所遞押犯之信係由虹口某藥店夥囑我代送求宥兪襄讞商之日副領事林君以王罪難寬恕判押西牢一年以儆

◉女孩待屬認領

南京女孩袁金來年九歲因在陸家浜深夜徘徊啼哭由老嫗顧楊氏挈至一分駐所禀請發落當由張警佐向之詰問女呆若木鷄不知住址張警佐仍飭該嫗領去留養以待牌示召屬認領

◉洗滌衣被之嫌疑

野鷄挑夫周金生之姘婦李季氏向在輪船碼頭擺設點心攤近因代某酒館夥程康林洗濯衣被周偵知疑有曖昧情事當將衣被扣留程向索不得卽約龔三郎向氏面詢其故鉅又被周與其兄周三撞見指爲誘拐以致互相口角周即將程在外收得之夠虎擊毀繼由崗警到來將一干人一併帶至第一區署周指程誘拐姘婦程稱並無其事叢警正以事涉嫌疑飭卽備函移送地方檢察廳審核

※中華職業教育社通訊※

◉介紹手工器具

比來教育潮流所趨多注重手工一科手工器具需用之繁可以想見但市上猶多販售外貨漏卮甯可以以計武林鐵工廠特自製手工器具以應時勢之需要此亦挽回利權之一也該廠所製金工及木竹工用具分爲獨用與公用二種公用器具物件較大可以任意選購獨用器具則分甲組乙組丙組三種每組均用木箱裝儲又紙工及粘土石膏工總稱爲細小工亦合爲一組該廠開設浙江省杭州太平門刀茅巷水陸交通之處去函訂購卽可運送茲將其價目及件數分組列後　細小工獨用器具全組十六件合計一元八角七分　丙組小學校木工獨用工具全組九件合計二元四角七分五釐　丙組小學校金工獨用工具全組八件合計二元五角一分　乙組師範及中學校木竹工獨用工具全組十六件合計六元一角　乙組師範及中學校金工獨用工具　全組十二件合計四元八角一分　甲組高等師範及師範學校專修科木竹工獨用工具全組三十件合計十一元三角三分五釐　甲組高等師範及師範學校金工獨用工具　全組二十九件合計十二元八角一分

◉恒義生花邊傳習所函

敬啓者昨閱貴報中華職業教育社通訊欄內載調查上海市各花邊傳習所一覽表敝廠未蒙列入故持具函報告敝處傳習所共設二處一在美租界虹口廣東街六百零六及六百零七號門牌一在南市斜橋南路甡元里三弄隔壁敝廠並有老牌洋線白綢批發公道倘蒙各花邊廠惠購無任歡迎素仰貴報以提倡實業爲己任是以懇將來函登入通訊欄內無任感荷專此敬頌台安　恒義生花邊廠傳習所謹啓六月十五日

※雜評二※

◉滬人之痛苦　（步陶）

滬地爲全國交通之樞紐國中任何變動恒有直接或間接之影響滬人吸收各國文明空氣較便國中任何事故發生恒能有力以辨白其眞是眞非之所在是故此次中央政潮滬上一部份軍人雖有陷於漩渦中者而一般滬人之公論要自不容磨滅惟是風潮所播市面金融頓形緊急凡百經營半歸停頓我滬人感受於最近時局之無形痛苦正自不少別復其機既動乘除難已痛苦之來或且由無形而漸至有形斯則大堪注意之一事也夫六年以來滬地已歷三次恐惶吾人雅不願於驚魂甫定之餘再聞其他驚人之險語然而環顧四周其形勢之激盪果復何如耶

造此惡劣之時局者其主因誠在於爲民國福利我滬人雖感受痛苦其亦何敢無如今所鑄成之大錯乃以吾民之痛苦助長彼一部份逸出政軌者之驕橫而吾民未來之痛苦且隨以潛滋暗長而未有已嗚呼吾其如彼何哉

※來函※

◉青年會來函兩則

▲今日（十七號）上午在本埠各禮拜堂舉行特別敘會敦請名人演說並備有音樂及種種有味秩序專爲招待各界青年往內參觀禮拜儀式並聽演說等請各界青年依時就近之教堂禮拜如係青年會會員則請持會證蒞臨是所至盼茲將各堂開會時刻錄后　思斐堂北京路十八號上午十時蔡爾堂雲南路三號上午十一時陳維屏博士主講基督爲青年之模範天安堂麥家圈上午十時三十分聖彼得堂愛文義路上午十時講題（基督與青年）聖保羅堂山東路九江路角上午九時半講題（爾所讀者知之乎）救主堂狄思威路上午十時半中西書院崑山路二十號上午十時四十五分基督會堂虹口密勒路A十六號下午二時半虞思才牧師演講（青年精）眞神堂蓬路九百九十六高上午十時三刻袁履登先生演講（青年魂）懷恩堂北四川路底上午十一時禮年堂兆豐路上午十時浸會堂老北門外民國路上午十一時天恩堂老北門內石駁岸上午十時福音堂城內三牌樓中上午十時思鮑堂大南門外陸家浜北岸清心中學校上午十時四十五分長老會堂閘北北河南路上午十時中華基督教會北四川路新美華書館上午十一時凌潛夫先生主講講題（魔鬼）

▲現値天氣不正忽寒忽熱時雨時晴最易發生疫癘本會德育演講會特定於今晚八時敦請同仁醫院醫士麥博士演說夏令衛生種種要術並有本會中學校校長朱樹翹君傳譯凡諸同志欲拒夏令之病魔不可不屆時往聽藉以預防也

◉中華印石公司來函

石印石一項來自德國爲印刷要品每年漏巵甚巨利權外溢誠屬可惜敝公司有鑒於此特搜集泥成各石質歷歷試驗始在河南馬武山新發見一種天然印石色純質潔易於落墨招集股本鳩工開採業已運銷數省甚受各印刷家歡迎今爲推廣國貨起見特運滬發行定價從廉以副愛用國貨諸君之熱忱敝公司設在盆湯弄致遠街福利公司內素悉貴館以提倡實業爲懷用敢達知敬請登報爲荷中華印石公司謹啓

＊商務＊

外國滙兌 六月十六日

上海滙至倫敦(以上海規銀一兩計算)

銀行電滙 三先令八辨士五
銀行即期 三先令八辨士五六二五
銀行四月期 三先令八辨士七五
銀行買進四個月期滙票 三先令十辨士
帶根定貨滙票
四月定貨 三先令十辨士一二五
又六個月滙票 三先令十辨士五
大條銀 三十九辨士零六二五

上海滙至法國(以上海規銀百兩計算)
銀行電滙 五百零八佛郎五
銀行四個月期滙票 六百佛郎七五

上海滙至紐約(以上海規銀百兩計算)
銀行電滙 美金八十八元二五
銀行四個月期滙票 美金九十元七五

上海滙至香港(以香港百元合上海規銀)
銀行電滙 六十六兩七五

上海滙至印度(以上海規銀百兩計算)
銀行電滙 二百七十三個羅比七五

上海滙至日本(以日洋百元合上海規銀)
銀行電滙 五十八兩

金市

昨爲星期六倫敦大條價無更動惟東滙路小標金跌銀二兩茲將上午售開之價列下

現貨標金 二百八十一兩
沙赤金合條 二百八十八兩
足赤條金 二百八十七兩
七月份標金 上午開盤 二百八十二兩五錢
又 正午開盤 二百八十二兩零五錢
恒孚上足赤金 (每兩)二十二元五角
又 赤飾金(兌進) (每兩)二十二元五角
又 (紋銀)一元六角
銀樓赤飾首金(兌進) (每兩)二十二元五角
又 足赤首飾紋銀(每兩)一元六角五分
銀樓門莊首飾紋銀(每兩)一元六角五分

錢市 六月十六日上午開盤

英洋 七錢二分八釐二五
龍洋 七錢二分六釐七五
廣東小洋 六錢三分四釐七五
江南小洋 六錢三分九釐
銀元拆 三分
銅元 一百七十九千五百文

又下午收盤
英洋 七錢二分八釐二五
龍洋 七錢二分七釐七五
廣東小洋 六錢三分四釐二五
江南小洋 六錢三分八釐六二五
銀元拆 二分
銅元 一千二百八十文
錢牌 一千二百二十文
衣牌 一千一百文
市錢子 一百五十四文
角洋 一百十四文
貼水 十七文

股票證券 昨日交通公司報告

四年六厘內國公債 售出 九十二兩
三年六厘內國公債 售出 五十八元
八釐南北公債 又 五十八元七角半
招商局航產股 售出 八十一元
交通銀行(庫平)已付息二期 又 一百四十七兩
通商銀行 售出 三十一兩
滬甯路債 二十二元五角
蘇路證券除八期 又 二十六元
浙路證券除五期 又 三十二元
浙江興業銀行(已繳四期) 又 三十九五折

米市

昨日滬南米市銷路仍無起色各處米船到埠者約有二十四五艘市價錄後 每石

錫幫廠機 七元四角
又 機元 八元
常幫廠機 七元六角
松江幫廠機 七元四角
角里幫機梗 六元八角五分
又 早梗 六元八角五分
又 晚梗 八元
蘇同幫下廠 七元
又 河機梗 七元
常幫新梗 七元
又 白元 八元
泗涇白梗 六元四角
杭埭白梗 六元七角
黎里白梗 六元六角
陳墓白梗 六元六角
六直白梗 六元六角
廠機洋尖 六元八角
周莊河下白梗 六元七角
湖南秈米 六元三角
蕪湖秈米 六元三角
蘇同三豐河下白梗 七元
又 雜牌 七元九角
又 陰元 六元
平湖河下白梗 八元
又 六元六角

雜糧 昨日售開之價

蕪湖菜子 每擔 四兩四錢
又 荳 每擔 四兩三錢至五錢
嘉定蠶荳 四元五角
南京蠶荳 每石 三兩一錢
漢口蠶荳 每擔 三兩九錢五分
又 小麥 三兩一錢八分
又 遲荳 二兩八錢五分至二錢
又 棹荳 三兩三錢五分
又 菉荳 三兩零三分
又 芝蔴 二兩六錢
九江黃荳 七兩
漢口糖米 三兩至五兩零五分
江西糖米 每石 五元二角
又 早米 五元一角
又 晚米 五元七角至八角五分
西河米 六元四角五分
永昌元荳餅 六元二角五分
大連荳餅 宿貨 每片 九錢四分
福江荳餅 九錢七分二五 九錢六分

油荳餅

昨日售開祥記號牛莊餅二千片源盛慎茂號青中餅一千片其價列後
牛莊餅 九錢一分
青中餅 一兩八錢零六厘

絲市

昨日各洋行買進新干經等四百八十六包其價如下
慎餘洋行買頂頭號鯨魚干經二十包扯價六百六十五兩又頂頭二號梅牌五十二包價七百十五兩(頭二號照降)又頂頭二號飛牌五十包價七百念一兩(照降)又金飛龍頂頭二號五十包價六百九十兩(照降)又銀飛龍頂頭二號二十包價七百二十兩(照降)又土星頂頭二號二十五包價六百七十兩(照降)又黃菊花頂頭二號二十包價七百二十一兩(照降)又紅菊花頂頭二號二十五包價六百九十兩(照降)
寶克洋行買金獅豹泉水等牌乾經九十包每擔扯價七百十五兩
惇信洋行買飛英牌頂頭號七里乾經三十包每擔扯價六百八十兩
三星洋行買鶴牌搖經六包每擔銀五百四十兩
達昌洋行買駝鳥牌頭二號干經三十包頭號每擔十銀又買飛英牌頂頭號六百八十兩(二號照降)

花衣

昨日三新紗廠買進陝西花衣一百十五包(洋架子)安東幫買進南市天成牌花衣二百包營口幫買進九鳳與陳元生等花七百包餘姚國戶買進萬裕豐牌二百包其價錄下每擔銀
陝西白花衣 四十兩
南市四牌子 三十七兩
九鳳牌 三十六兩
陳元生牌 三十六兩四錢
餘姚花衣 三十六兩二錢

棉紗

昨日三品紗又跌十餘元且因端節將屆故掮客手中有貨者紛紛小包又跌四五兩根印或轉賣于人是以雙虎等紛紛無甚交易價亦略疲廣紗因天津四川等幫今錄于下雅廠仍頗堅固
十六支寶鼎 一百三十六兩
十六支八鐘 一百三十一兩
十六支飛馬 一百二十九兩
十六支雙虎 一百念七兩至念八兩
二十支紅大 一百零九兩
二十支九星 一百零九兩
二十支夫婦 一百零九兩
二十支絲球 一百十一兩
二十支童人 一百十二兩
支雙主堂 一百十三兩
十支天圖 一百十三兩
十支送子 一百十二兩
十支四洋房 一百十二兩
十支牛耕田 一百二十兩
現斗 小包

輪船進出口日期

六月十六日進口
江天 由甯波 招商
安平 由烟台 招商
江裕 由長江 招商
海晏 由福州 招商
官陞 由烟台 招商
聯和 由長江 怡和
新甯 由香港 怡和
桂林 由安東 太古
大利 由長江 太古
筑後丸 由日本 日清
平野丸 由日本 郵船
六月十七日 由七禮拜日 出口
江寬 往長江 招商
建新 往大連牛莊 安記
新濟 往福州 招商

六月十八禮拜一出口
江裕 往長江 招商
大利 往長江 日清
安平 往烟台天津 招商
六月十九禮拜二 鳳陽丸 往長江 日清
江天 往甯波 招商
六月二十禮拜三 大吉丸 往長江 日清
六月念一禮拜四 岳陽丸 往長江 日清
六月念二禮拜五 大貞丸 往長江 日清
六月念三禮拜六 襄陽丸 往長江 日清

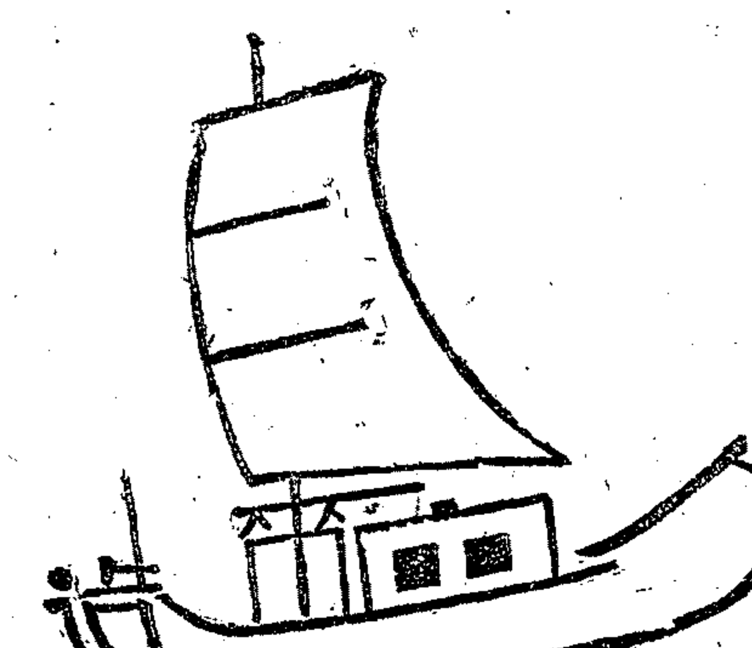

湖州凌嘉六子丞言醫臾病痊照常親應門診

早晨出診男女 仲昌候教 寓浙江路洪德里

五洲大藥房惠鑒謹肅者氏生長名門秉性孤潔自于歸後撫兒育女苦境恒多加以家計蕭條憂思過度遂致氣血雙虧懨懨一病動輒經月歲以爲常自分此身不能久存於世雖延醫診治而著效甚微今年正在發病間適夫子由滬携回　貴藥房人造自來血兩瓶勸氏依法冲服未及半月病竟霍然迄今精神健旺身體愉快不似昔之日坐愁城作繭自縛矣楊枝滴水活我餘生刺繡之暇因摹人造自來血五字作慈航普渡圖用誌感謝謹泐寸柬虔頌

道安

沐恩女子汪琴娥襝衽
甯波呼童巷二十九號門牌

人造自來血 大瓶二元 小瓶一元二角 每打十二元 十二元

◉總發行所上海五洲大藥房錄登 各省分號均有批售

柏文蔚啓事

萬國儲蓄會第五十七次得獎號碼報告

六月份第五十次開標於十五號下午三句鐘舉行此次共計全會三千一百九十二號發還二成半獎洋九千五百七十六元頭標第一千六百五十七號香港歷君得洋二千元二標第三千零六十四號上海太古洋行李偉達君得洋一千元三標第一千五百八十五號上海洋人達君得洋一千元四標第二百二十一號上海洋人法孺君得洋六百元五標第二千二百三十四號上海二馬路安利洋行棧房袁志莊君得洋三百元六標第二千三百八十九號上海法大馬路萬隆醬園經理金錯辰君得洋三百元七標第一千另五號上海洋人沙發爾君合得洋二百元八標第五百二十三號上海南市 …… 得洋一百另四元十標共三百十會各得洋十二元計三千七百二十元號碼不及備載另出號單爲準

哀啓者不孝等罪孼深重禍及先考病延四月竟致不起更以慈闈悲痛居廬狹隘殯殮難安於六月十四日發引暫厝於蘇州集義公所遠近戚友未敢上煩弔唁一俟擇期安葬再行敬謹訃聞特此哀啓伏維矜鑒

棘人柏文蔚統弟文傑泣血稽顙 433

老聾能復聽

市上耳聾九藥極多〇當推二馬路西鼎新里京都天寳齋爲第一〇僕已親自試過〇方知眞實效驗〇靡者留神大凡有一病必有一藥〇有一藥必治一病〇如服不見效者即非對症之藥〇雖化費千金終難取效〇僕年近五旬兩耳重聽已七年矣遍訪良醫服盡諸藥毫無影響於是聽天由命不望復聽矣乃去歲偶觀申新兩報見京都天寳齋告白云萬國九洲耳聾第一藥品治耳聾極妥〇心乎服即由郵局匯洋十元購耳聾藥品兩料按日試服果覺身體漸強兩耳漸聰〇又買藥兩料〇服完居然復聽如故矣而且起居一切勝如壯年想數年宿疾一旦失去〇實屬令人感激不盡〇特此登報以揚仁風〇藉告同病者 南京四牌樓陳子福謹告 Z3387

答覆河南六河溝煤鑛股份有限公司公佈

啓者六河溝煤礦公司與臨城礦務局於西曆一千九百十四年十月五號所訂合同第一條載明臨城礦務局擔任銷售臨城與六河溝兩礦所出之全數煤斤及焦炭又第三條載有兩礦焦炭之權之明文此項合同係由六河溝煤礦公司總辦吳陰庭君則吳越君簽字蓋有該公司鈐記爲憑六河溝煤焦等事非經敝人親手簽字認可決難發生效力特此聲明臨城礦務局工程總辦馬榍啓允許臨城礦務局有主持銷售兩礦煤斤焦炭之權之明文此項合同係由六河溝煤礦公司與臨城礦務局於西曆一千九百十四年十月五號在天津比國總領事署正式註冊由此可見對於銷售六河溝煤焦等事

甯波和豐紗廠開選舉董事並監察人臨時股東會廣告

本公司茲定於舊曆五月二十日午後一時假座甯波商會開臨時股東大會選舉董事照章抽留六人另選五人並選舉監察人除另登通告並附到會證券備選及格董事及現任董事姓名表股數權數表又附選舉票及選舉監察人票外屆期務祈諸股東蒞會投票幸勿放棄爲荷 和豐公司董事局謹啓 Z4117

聲明公產

啓者先考晴波公創業於嘉定縣西門內曾功橋西堍蓋建世德堂住屋五進當日分炊時將七房公共產業今因長至五五房遠離在湖陽原籍深恐派下或有不肖子孫將此項公產有向人典質情事故特登報聲明此項公產不准私自授受典質庶免後涉 廣東潮陽縣世德堂鄭樸山鄭銘山等公白 1296

四海同胞速服金丹而强種虔修蕪牋敬頌壺安甬郡

元雙料又名丈夫再造天功效神速每匣洋五元試服一元 津東北城角長沙糧道街安慶軍署西 南京下關大馬路 上海盆湯弄甯波路口崔氏 杭州陳列所 無錫北門外江陰巷內

驥雲先生有道不佞先天不足後天失調甫屆强仕年華竟爾春秋令尸居抱恨膝下猶虛伯道之憂其何能已屢次求醫問藥等奈影響毫無幸承摯友指引　尊廬參茸廣嗣金丹善能强身補血益壽延嗣不佞聞之歆動當即滙洋購丹一料如法試服不半料已覺四肢和煖萬象春回閱書無廢卷之虞枯楊得生梯之兆精神煥發步履康强尤喜山荆珠胎已結日前坐蓐則呱呱墜地者果然其聲雄壯筵開湯餅慶衍宗祧飲茲神丹功深再造爲此略陳顚末敢藉登報以揚名謹告 發行所抄登本廬分設天津 1768

功參造化 强種固髓 廣嗣金丹

長沙湘雅醫學專門學校招生廣告

辦法 中美合辦批准立案用英文教授造就醫學專門人才本科五年預科二年畢業授以博士學位入學資格 中學畢業或大學修業一年以上于理化生物確有經驗並能由前校出具修業證書及各科分數者得插本科一年級及預科二年級

費用 在學膳宿全年六十元預備費全年十六元分兩期繳納制服費八元一次繳齊書籍及實習費自備

試期 六月念五念六日十時至十二時至四時

報名 自六月十一日起至念一日止須帶文憑四寸相片及證金二元

試驗科目 數學國文英文物理化學生物

開學 九月十一號

校址 湖南長沙省城潮宗門內 丁6714

上海晏摩氏女學招生

宗旨 注重三育造就完全人格
程度 中學高初等幼稚園均有餘額可補
詳章函索即寄校址北四川路巡捕房對面一七六號
科學 中西並重膳宿均有
考期 新歷六月廿九八月三十號有志者速來報名 校長施啓 C446

南洋路礦學校招生

添設探礦冶金科 定于七月五日至七日招考一年級新生四十名又招土木科二年級插班生 預科插班生各級插班生又附設補習班報名時住宿生須繳證金十元通學生證金五元取作學費不取給還詳章及考試課目函索附郵票三分報名處上海北四川路本校及滬寗滬杭各大車站 校長朱文鑫啓 丁1748

中西醫藥函授學校第二期招收新生

本校提倡醫藥起見欲知內外各科並有催眠術西法鍼灸學費入學時暫不收取畢業後可來醫院實習以重經驗欲知詳章及講義樣本函索附郵三分本校第二期醫藥雜誌有最新醫藥學說及本校成績談與人造棉花講義如索取祇須附郵二分校址上海西門中西醫院 Z4116

催眠術夏期講習科招生

◉宗旨 利用學校暑假期內授以催眠術上完全之學理及施術能力◉日期 一陽歷七月十五日至八月三十一日◉定額 五十名◉時間 每日上午八時至十一時(星期停一日)◉報名處 上海美界閔行路八十號東方催眠術講習會◉ 平時會員仍照向章隨時入會◉詳章函索附郵票一分 會長盧舟屛啓 Z4222

敬謝海狗腎補身衍慶丸

啓者鄙人家頗小康自結婚已至十載不調或前或後以致臨時腹痛胸下自帶下諸虛百損形容憔悴百病叢生面黃肌瘦且無見效據醫士云損氣血兩虧續嗣難望生四肢無力冬九月天寳齋敝友吳君談及惟有上海二馬路西鼎新里京都天寳齋特別清研究新法化學秘製人參海狗腎丸及茸衍慶丸降科專治男女各症屢奏神效託吳君到申購參病竟霍然至今已得弄璋之喜一料寄服隨服寳貴藥房心誠 鄙人及內子均係半年是藥何難伯道之憂矣 甯波鄭葆青啓 3523

實用工藝五千種預約通告 奉贈樣本

本書內容從大英百科全書中譯出科學實業叢書分門別類凡屬小工藝爲補救社會生計困難之主趣均可實用本書簡便良法各國科學家聘專家成此巨帙淺明易解每部一巨冊計二千百頁預約券每部售價洋六元現爲近來上海欺詐之事甚多者大半均係欺騙本書者即一般奉送閱者試驗之樣本若干種各界欲購本書者可先索樣本於此講習特先印成祇售本書之確實價值但不收費 ……

上海世界實業社啓 乙4272

減價七折

照像欲留存面目於後世非徒戲已也有貪賤價不問好醜凡到城隍廟照像者可笑甚至不像要錢賤不久變黑發黃或起白點餘百年素無用也本館開設於世在君結物以價廉美見稱七折今諸由緣貴之中更減所有而與片均外國乘固我名奏無大虧平宜新無好物之說製就而來至馬路保風湃隔賜顧者請不至此售佈謹人口六畜弄內華濟飛 74020

老遺精

患夢滑精八年無力今春更前夜夜夢遺無有滑夜夜加遺四肢無力分萬苦吃小不不夢交有遺夢遺精散隔壁永一壽心腎小不有變吃花無花園名醫診治服藥及天上海二房元連元連九丸吃名目南京路西新衍里京都大洋藥房寳號求吃丸四雙料夜吃九十鬧一合全念故而揚鄭李君謝代購已痊今幼軒愈又而薦病名癒一料李君吃至今錢九十二元 連吃一年四買得補足根 月吃牛月元至今 乙1565

科發藥房 加播吩藥皂

辟瘟解毒 夏令必備 每塊四角

家用香皂 每打壹元

英大馬路卅七號

百代公司

遠東選手遊藝競爭(新攝影片)

一千九百十七年五月八號至十二號中國選手及日本國並飛列賓種選手在東瀛大比賽所謂(夏倫配克)即西語競爭技藝游泳柔術賽跑事此次奪獲錦標已得有數種分別優劣之片尤鄙公司不惜巨資購成影片本公司來華已經營實業皆映演以來請各達而請使其伸各影迄今無聞眼福也倘欲租鑒賞臻饜者請向上海四川路九十九號或天津香港等處接洽可也

貴仙茶園

四月二十八日夜戲特煩全部藝員合演拿手好戲

[illegible]

日戲 四杰村 挑華車 （代演）八蜡廟　夜戲 白門樓 四翠屏山

朱素雲 貴俊卿 九陣風 張瀛洲 王桂卿 馬桂和

日戲 白門樓　日戲 白門樓　夜戲 二討荊州　日戲 取金陵　夜戲 男三戰　日戲 落馬湖　夜戲 四翠屏山　日戲 十八扯　夜戲 四翠屏山　日戲 十八扯

夜戲 二討荊州　夜戲 大八蜡廟（代演）（雙齣）　夜戲 四翠屏山

貴仙茶園

新編 改良 文明 特別　全用 眞刀 眞鎗 文武　跌打 唱做 兼全 新戲

捉拿王五銀

准於禮拜二即初一夜起演頭本

此戲乃名伶李蘭亭新排其中有文有武有唱有做文則喜怒悲歡離合聚散武則眞刀眞鎗拐棍鉤鉦陸離光怪五色八門兼以角色齊整支配合宜而海上舞台近如賞其機構年羹堯宏碧綠時劇盡人觀近故本園另出心裁編排此戲決不則就依他人之除啞以期觀者一新耳目一俟排演純熟即行開演頭本能之五點鏡諸八務望先君早臨此時爲快白

新編歷史文武代打連檯二十本之新劇

粉粧樓

粉粧樓爲演義中之有名小說前頗友人編成新戲廿本正欲排演証料友人因公北角而小園上色乏人惟恐難聚今者之意角文武名到相繼聘友排戲之申亦巳來日故即逐中演習其照及書均輯拜另編特別打加一旣俱武眞械較用原文足之引人入能精采倍勝之則閱加山書亦過此除道如應接不上先此被暇一後紳露処日開熱此白演

第一臺

特煩 全國 歡迎 獨一 無二 一 哲學 大家 著名 優等 鬚生

臨別紀念好戲

汪笑儂

念八日 胡迪罵閻羅 捉放曹　念八夜 張松獻地圖　念九夜 前部哭祖廟

只此二天 幸勿錯過

出類拔萃 超等鬚生 **石月明**　艷麗無儔 花旦青衫 **王靈珠**

夜戲 文昭關　日戲合演 桑園會　夜戲 紅梅閣

民興社

三洋涇橋南首 男女合演新劇 電話三一三〇

日戲有收洋一角 夜戲有折券 特別八折 廂收三角 詳章函索附郵

公晚起特別大減價每位仍有贈品

念八日民興社准演俠女伶 並加戲中串戲准演李陵碑

廿八夜 和尚討老婆 後本 西廂

▲京崑歌劇西廂 香艷絕倫 歌喉清雅 見過此劇無不推爲獨一無二 [illegible]

繡雲天

在四馬路大新街口　電梯三角 盤梯二角

念七念八念九三夜特演開口影戲

小京班	新（女子）劇	四層樓	五層樓
日戲 方孝芳 吳蘭芳 黃永芳 （黃芳聲）迴龍閣（御果園） 七星廟 八蜡廟	日戲 晚娘心	請看 （無手絕技）腳推牌九	請看 蜘蛛大演戲
夜戲 傳琴芳 吳蘭芳 黃永芳 黃桂芳 章芳 （蘇恒芳）戰樊城 白虎堂（烏盆計）四本鐵公雞	夜戲 復活		

一二層	三層樓	三層樓	四層樓	五層樓
福大新旅社 價目自六角至四元 凡住本旅社者贈送繡雲天之遊券	商場（百貨俱全） 別有趣菜館 中餐券半元 普通西餐券半元 特等西餐券一元 電梯游資在內	德培社 女子新劇	小京班 電光影戲 一點半至四點半 六點半至十點 四點半至十二點	女校書 邵文濱 吳玉蓀 白蛇傳 范少山 燕山 七點半至九點半 八點半至十點 五點至七點 十一點至十二點

福新旅社

本旅社地居通衢進出極便房間陳設幽雅精緻鐵床鮮潔侍役呼應周到 [illegible]

之遊券 幸各界人士連袂早降爲盼 謹啓

繡雲天

春夏之交易染梅毒

疳下疳各種淋濁疑難雜症按周君四明巨族三世名醫懸壺海上久已口碑載道近承 [illegible] 如所請定然熱心慈善而其秘製各種 [illegible] 九散如十實下疳藥立止白濁丸等均一律平價以利貧病左右特別診室九稱安善爲我同胞造福也 [illegible]

時交春夏 傳染梅毒纏身 本主人周君專任花柳全科 創設崇善施醫局 兩局設六馬路口 便毒橫生 [illegible] 贊成人 楊小川 王文興 楊信之 張樂君 李石之 千湘春 同啓

聲舞臺

改良提線戲

本台主人新製全副 [illegible] 新式轉頭舞台 奇幻文武彩戲 [illegible] 定價洋十元 請至 [illegible] 接洽 3618

鏡花園每日准演日戲

四月廿八日戲

費翠棠 王宗道 沈娃娃 張雲梅 衛梅朶 馬阿順 張世剛 趙飛霞 沈桂芬 姚方松 王蘭芳 謝子云 馬云樵 （五六本改良玉連環）

四月廿八夜戲

費翠棠 謝子雲 王蘭芳 沈娃娃 張雲梅 張世剛 姚方松 馬阿順 衛梅朶 趙飛霞 王宗道 馬云樵 趙海潮 改良失巾帕

南市十六鋪新化園念八日戲（每日開演）

特聘鏡花園全體藝員客串好戲

小芳錦 陳素雲 趙虎豹 陳兆峯 陳小貴 史亦奎 裘湧棠 林芳錦 小鳳彩 胡鳳林 張寶香 周昌順 徐桂仙 統本妃仙院

四月二十八夜戲

徐桂仙 陳兆峰 俞大宗 潘得勝 湯子和 張寶香 胡鳳林 裘湧棠 林芳錦 史亦奎 陳小貴 陳素雲 陳乜秦 （統本軒轅鏡） 中女魁

蘇州民興社

祝菊紅 顧一音 吳雪笑 王梅 陸怡紅 張冶兒 李君磐 徐半梅 徐寒梅 汪摩陀 劉燕航 胡惠君 蔡逢時 元福 笑生 汪藥石 柳亞士 俞再世 陸曦美 吳夢笑 袁琴俠 黃夢梅 韓瘦蝶 俞崇秀 蔣呆兒 費痴漢 周雛鳳 徐醒世 金亞良 劍厂 劍智

二十八日戲 張汶祥刺馬　二十八夜戲 後本武松

杭州城站第一舞台 民鳴新劇社

全體演員十三人

羅笑倩 徐靑樵 金玉如 鍾笑吾 （王无恐） （汪優游） （沈映霞） 傅秋聲 張利聲 陳鏡花 郭詠馥

念七准演 日戲 破鏡重圓 夜戲 前本珍珠塔

念八准演 日戲 女律師 夜戲 後本珍珠塔（汪優游唱道情）

新舞臺夜戲價目注意

大減價

二等 小洋一角 錢二十文　頭等 小洋二角 錢四十文　特廂 大洋五角　特廳 大洋四角　月樓 大洋六角　花樓 每間四元

念八夜准演五本六本

看勿出

鄭少賡改良新曲

[illegible]

吳品如燈彩戲法

中西幻術 [illegible]

游戲文章

中華國賦（仿阿房宮）（叩天生）

專制滅。共和立。舊官蟄。新政出。四海擊壤而歌。重見天日。詎知其義不壹。禍起蕭牆。改頭換面。率由舊章。難產憲法。無期內閣。社議黨爭。勢成逐鹿。各抱私見。推彈糾駁。譏訕焉嘐嘐焉。幾不知乎廬山面目。逐浪與波。縱橫如龍。倒海補空。蜿蜒如虹。氣亂志昏。不舐吉凶。花天酒地。惛惛懵懵。蜂情蝶思。心醉神迷。一省之內。一邑之間。而政策不齊。蠅營狗苟。東竄西奔。附炎趨熱。暮楚朝秦。搗亂破壞。皆非常人。挖肉補瘡。辦外交也。加捐增稅。治內政也。揶匪揮拳。開闢議也。擁護勸進。稱民意也。反抗獨立。言秉公也。民之幸福究不知其所在也。兵連禍結。民若倒懸。風聲鶴唳。閭閻則愴然。離此塗炭者。未悉何年。周公之共和。湯武之革命。後世之人民作為典型。步其後者。竟稱偉人。一有不遂。意逆施橫行。神州大陸。鴻黃世族。微喘苟延。朝夕難期。恬不知愕。嗟乎。億萬之人。億萬人之心也。此暱於權。彼則隱於私。奈何以蘇位為利源。國家如兒戲。使國基之建浮如飄流之綠萍。國會之議勢如朦妾之爭。淫擾權牟利。狂如吮血之饑蚊。挾朋樹黨。儼如市肆之紛紜。借債欠款。多於蟻蝨之處。禍賄賂運動。甚於覆轍之滿清。使天下之民。敢怒而不敢論病。夫之病。日見其增。元氣衰萎。不振從旁窺測。或竟瓜分。嗚呼亡中國者權利也。非民也。滅種者同種者。非外人也。嗟乎使要人不爭其權利。則足以保種族。種族保而中國強。則旁人奚可乘間而覬覦。利吾之內訌也。當局者不能自明。而旁觀者明。旁觀雖明而無所用其明。亦使旁觀而復責旁觀也。（四）

家庭常識

動物血之効用。 豬血。黃鱔血。用熱陳酒冲服。極為滋陰。陰虧者（如內熱遺精之類）服之。大補身體。縊死者以雞冠血滴入口內即活。溺死者以鴨血飲之即活（栩按患膈者飲生鵝血頗效）

半夏末之效用。 如縊死溺死凍死壓死跌死。謂之五絕。凡五絕死者。皆可以半夏為末。灑冷水作丸。如豆大。納入鼻中。即甦。心温者。一日可活。又治產婦暈死亦效。

西洋梅醬製法。 取已熟或半熟梅子。打碎之。脫去其核。置釜中。加水煮沸。沸後傾去其酸水。再加少量之水。加劇熱煮爛。待既爛如糜。乃加等量之白糖。復煮之。且煮且拌。待稠韌如飴糖。再少加寒天（即洋菜）及桂花米。攪拌五分鐘。即盛出。藏之瓷缽中。待冷。因寒天之凝固。成山楂糕狀。甘芳酸甜。兼而有之。夏令食之。解渴生津。齒頰生香云（左丹）

米麥選種法。 欲求豐收。必先有良好之種子。而後可。法用一木桶。盛以清水。加以食鹽。每斗水約加鹽四升。攪之使化。然後將麥或米之種子。傾入速攪。凡浮於水面者。皆劣種可棄之。取沈下者。以清水漂去其鹽汁。曬之。留以為種。則其生長自易。品質既佳。收量可豐。余見本鄉農人試之。成效頗著（緝人）

粘接陶瓷玻璃等器法。 凡瓷器及玻璃器等。散碎。如用膠漆等料粘之。則見水易化。見熱易溶。宜用牛乳六兩。加以醋。使變成乳腐。用清水以蛋白調勻入內。再添以極細之生石灰粉。攪拌成膏。以之敷於碎器兩邊。對合緊緊。置乾空氣中。若干時。再置爐上或爐中烘之。待冷。則連合甚堅。不畏熱水與小熱。

試驗井水法。 現在天氣亢旱。井水不能時時推陳出新。恐生有機物。當用法試之。而飲。庶免疫症之患。其法汲井水於碗。以（過錳酸鉀）少許投之。用箸攪拌。若該藥赤色消滅。可知其水不良。宜入明礬治之。倘化為赤色。如葡萄酒者。乃良水也。該藥價甚廉。儀器館購每兩僅一角零（浮萍）

謎話

謎雖小道。而吮文嚼墨。非讀書具有心得者。不能道隻字也。蓋言寓意外。得文字之化工。神在個中。助詞林之餘興。僕素喜此。每當花晨月夕。聚集良朋。鉤心鬬角。梓鼓琴。戲樂事也。蓋簪社諸友有詩經謎。雪滿山中高士臥。射乃安之寢。倒履迎賓。射見此粲者。杲杲出日。射其會如林。子牙。射相鼠有齒。昌言射文王有聲。韻目之謎。春意透酥胸。射二。歷古文謎。秦孝廉射咸谷。暴伯夷。射得聖人之清。百尺。射登斯樓也。衆維魚矣。射有年羨。射以貴下賤。四子謎。从射鉤是人也。或為大人。或為小人。如仮去君誰與守（升冠）射（君）子思不出其位。父召無諾（升冠）射（曾）子曰唯。文王有聲。射丈人曰四賓人名謎。其兄自外至。射孟之反。鳴金射畢戰。皆一時佳構。父執陶笙如先生謎壇健將也。以老子騎青牛過咸谷關。射四子人名陳臻。蓋以陳臻二字左右折之為耳東至秦字字著實。足推謎之上乘（作庚）

工業須知

木屑製造酒精。 酒精一物。用處最廣。藥房雖有發售。而其價值頗昂。今以廢物製造。甚為簡便。茲將方法譯錄如下。 用木屑二千啓羅格蘭姆。水及鹽強水八千啓羅格蘭姆。容於木槽內。通以蒸氣。煮沸十小時至十二時間。則木之外包物。悉為融化。所餘者不過木紋質。此木紋質以水洗之。後乾。即為製紙原料之上品。其所溶化之酸液中。以無水木屑計之。每百分中含有二十至二十二分之葡萄糖。加以白石粉。溫以攝氏二十四度至二十五度。令其發酵。則得酒精。此法係奧國某氏所發明（幻空） 按右法為大製造。若小試。可改木屑為十磅。水及鹽強酸為四十磅

長篇小說

寫情小說 柳暗花明錄（二） 常覺 小蝶 天虛我生 合譯

第十二章

此時跳舞已開。乃在草場棚帳之下。棚至寬適。四圍幕以白帆之布。且有小門。可以出入。鮮花綴滿帳中。電燈作五色。奇光眩人。眉睫花光。人氣相氤氳。致此白帆之棚帳。乃類天國之祇園。來賓雖多。亦不覺其窄。而跳舞之人。則尤雙雙如穿花之蝶。聽琴韻而翩躚。大凡女郎。但具有優美之性情。則無一人不愛跳舞。劉蕊德者。天性好動。琴歌尤其擅長。故於是日。人人心目之中。但覺此牧師小女。實冠羣芳。但其衣香所及。則有人影。一舉一繞之三匝。其狀乃如羣蛾之撲燈。雖不得接近。然亦不肯遽去。此中慕之者多。而妬之者亦衆。飽倫夫人者。其心本欲使其兩女於是夕一見其長。顧乃為蕊德所奪。則中心殊慍。顧茜雪曰。姑娘令妹近來誠美矣。然吾恐其舉動之間未免……言次笑曰。未免太瀟灑矣。茜雪微顰曰。夫人言是。但渠亦方出學校。年齡尚稚。未免好嬉。吾但望其能學令媛。如美梨愛棠之莊重者。則佳矣。夫人聞語。則不禁微軒其唇。蓋其二女之年齡。實已倍於蕊德。殊為此嫗所不欲聞也。故在茜雪言之無心。而夫人聞之。則且以為有意相嘲。乃向茜雪一望。鼓其肥腮。蹁躚而去。時蕊德適至。嬌喘曰。阿姊。汝試以針為我一綴吾衣緣之花邊。碎矣。茜雪且綴且低言曰。蕊德汝今夜樂哉。然我望汝跳舞勿多。蕊德曰。即多吾亦不能溢出秩序單外。雖然節節有我。我亦不勝其勞矣。茜雪曰。唯汝亦宜少事休息。凡與一人。勿舞二次。雖然汝與蔣夫非已跳舞至二次耶。蕊德首曰。此我不能憶矣。但汝何故又欲垂訓及我。豈我又有過失乎。茜雪猶未及答。忽聞有一穩藹之聲。起自身後。迴眸視之。則為維廉。時維廉已行近。穎其雙頰曰。蕊德我又來矣。吾在蘇格蘭得其請帖。即兼程而來。途中汲汲。唯恐火車之出險。幸哉今見汝儕矣。言次倘蕊德則仍冷然。其目光自維廉頂上越過。似遠在千里之外。為維廉所最難堪者。既曰。君去幾兩日耳。為一跳舞乃復奔波而來。亦殊有所不值。使我而為汝。寧任綠陰別墅中安逸多矣。且日來天又熱。維廉曰。熱吾倘不畏。但汝能留其一次跳舞之力以與我者即佳。蕊德笑曰。我又非仙。豈能預料汝來。汝不見秩序單上亦已署滿耶。既曰然。我倘有方寸。一闋未嘗有人。汝顧之乎。維廉曰。嗟乎。吾乃獨不撝此。蕊德曰。既不能。則亦已耳。維廉亟曰。然則且試之。蕊德汝此時非正暇乎。蕊德吾姊無論如何。汝亦當念吾人舊時情懷。許伴我舞。蕊德失笑曰。已而人閒汝言。且將疑吾人皆頭白者。吾乃未聞情懷亦有新舊。言次又正色曰。但我告汝。果跳舞者。汝當勿踏我裙邊。更踏者。吾花邊。且完全碎矣。言時已離茜雪。二人遂為跳舞之潮流所捲。轉入於歌海之中。

小說叢報 第三年十一期出版

叢報特請吳雙熱先生主任編輯內容優美有口皆碑本期小說炳炳琅琅取材益精誠小說界中之無上上乘也每冊五角

◎本報三週年紀念大贈彩◎

㊀購本報第一年全份（十二冊）實洋四元贈書券二元 購第二年全份（十冊實洋三元四角）贈書券二元 如二年合購贈書券五元 該項書凡屬本社出版者皆可自由選取

◎本報第三年定閱簡章◎

㊀定閱半年（六冊）實洋二元三角贈曼陀美女畫一張㊀定閱全年（十二冊）實洋四元二角贈美女畫一張

本社出版書籍目錄如左。

中國新偵探案 俞天憤著 六角
春奩艷影 姚鵷雛著 三角
寫情小說 姊妹花影 海漚著 四角
名著 棖亞淚墨 初編七角 續編九角
哀情 雙鸛記 楊南邨著 五角
哀情 武林秋 許一厂著 六角
言情 芙蓉記 姚鵷雛著 六角
俠情 胡蝶兒傳 丁悟痴著 二角
名著 儀鄉漫稿 胡嘯雲著 六角
名著 天嘯殘墨 徐天嘯著 八角
哀情 玉梨魂 徐枕亞著 六角
哀情 雙鬟記 徐枕亞著 六角
艷情 花月尺牘 徐枕亞著 六角半
筆記 鐵冷叢談 劉鐵冷著 六角
社會 風流案 劉鐵冷著 四角
言情 鬥艷記 劉鐵冷著 六角
哀情 飛英封 蝶魂著 五角
俠情 紅碧因緣 倪灝森著 六角
偵探名譯 甘薩女郎 灝森著 二角
秘密社會 打。單 五角
哀情 三白桃傳 東訥著 六角
姨太太之秘密 二角

滑稽艷情 快活夫妻 吳雙熱著 五角
秘本 紅羊佚聞 枕亞指嚴合編 實洋五角
名人艷史 箏粒錄 姚鵷雛著 五角
名著 鐵冷碎墨 初編續編 實售六角
歷史 泣路記 許指嚴著 六角
艷情 冷紅日記 綺緣著 六角
筆記 明季佚聞 儀鄉編 四角
奇情 雙城女子 徐呼公著 二角
古本 麗情集 沈東訥編 六角
滑稽 諧文大觀 徐枕亞編 五角
別體 雪鴻淚史 徐枕亞著 八角
哀情 蘭閨恨 徐枕亞著 六角五分
艷情 求婚小史 劉鐵冷著 六角
艷情 野草花 劉鐵冷著 三角
實事 風流史 劉鐵冷著 四角
懼內秘記 劉鐵冷著 二角
名家短篇小說 增刊 一冊 六角 全一冊
言情 雙鳳奪妻錄 灝森著 六角
偵探 假幣案 儀鄉著 二角
哀情 換巢鸞鳳 五角
美女橫幅 曼陀畫 四角

◎上海三馬路四一九號 小說叢報社發行

上海四馬路 快得三千元之贈品 國華書局佈

（一）凡購滿本局出版書籍滿實洋一元以上者奉贈優待禮券一張 此券一律密封憑購者抽取 實洋二元以上者抽二張 多則類推 （二）此券共八千張 分十二等 詳載贈品等級條內 張張皆有贈品 （三）購者抽出券後立時啓封披閱 當面對號領取贈品 （四）第一號至第三號贈品抽出後 本局當將台銜列之報端以徵信守 （五）外埠購書一律有贈 購者能託人代抽最當 否則本局當代為抽取啓封對號按件寄奉 惟寄贈品費須歸購者自備 （六）特價購書不贈 書券兌書不贈 同行批發不贈 （七）凡購小說同行如欲抽券應照門售之價 （八）外埠購書另加寄書費一成 郵票代洋每元另加五分 新報全年或半年者向有美女畫奉贈 現在大贈品期內暫時停贈美女畫 如須贈畫即不得抽禮券

頭等贈品 一張 三號檯鏡雙音風琴一只 值洋五十元
二等贈品 一張 二號檯鏡雙音風琴一只 值洋三十六元
三等贈品 二張 一號雙音風琴一只（每念一元）值洋四十二元
四等贈品 十張 第一二兩年小說新報全份（每得八元） 共值洋八十元
五等贈品 四十張 第一年新報或第二年新報一份（每得四元） 共值洋一百六十元
六等贈品 一百零六張 書券二元（每得二元） 共值洋二百十二元
七等贈品 一百八十張 書券一元（每得一元） 共值洋一百八十元
八等贈品 三百四十張 書券六角 日記簿一冊（每得七角） 共值洋二百卅八元
九等贈品 六百四十張 書券五角 大抄簿一冊（每得六角） 共值洋三百八十四元
十等贈品 一千二百八十張 書券三角 小抄簿一冊（每得三角五分） 共值洋四百四十八元
十一等贈品 一千八百張 書券二角 墨水一瓶（每得二角五分） 共值洋四百五十元
十二等贈品 三千六百張 書券二角（每得二角） 共值洋七百念元

總計八千張共值洋三千元

現在抽出已有半數 陽歷六月十四號本埠垃圾橋貽德里一百二十三號朱叔英女士抽得二等獎風琴一只

國華書局出版書籍提要 詳目函索即寄

●詩文集 十八家詩鈔 六朝文絜 施愚山全集 趙松雪全集 龔定盦全集 彭羨門全集 隨園全集 陶淵明詩集 林和靖詩集 孟東野詩集 宋五十五家詩 三蘇文集 柳河東文集 王臨川文集 孫可之文集 李習之文集 李義山文集 紀文達公文集 韋蘇州全集 飲冰室文集 文山別集 岳武王集 隨園詩文集 胡刊文選 段氏說文 彷宋本文選 八家四六文註 孔子家語 文心雕龍 呻吟語 青泥蓮花記 詞塡妙品 晚海妙品 寄園寄所寄 觚賸正續集 隨園詩話 靜志居詩話 香艷小品八種 白香詞譜 山中白雲詞 蘇黃詩詞合刊 查初白詩評 王漁洋精華錄 李長吉歌詩 歐北詩鈔 藝苑叢話 古今說部精華 漁洋感舊集 詞林小集 詞律 右台仙館筆記 消暑隨筆 曲園隨筆 梁氏筆記三種 蘇東坡奏議 史姓韻編 國語國策 歷代史論 （餘不備載） ●讀本類 英文共和新讀本 英文簡易詩選 原文天演論 英音引論 古文辭類纂 市文釋義 古文精言 左傳句解 禮記節本

尚書離句 四書讀本 易經 唐詩三百首 東萊博議 （餘不傳載） ●尺牘類 學校尺牘 陳文恭手 尺牘合璧 名賢仕商尺牘 小倉山房尺牘 民國文牘合璧 民國新稱呼尺牘 五十名家手扎 寫信必讀 初學指南尺牘 國朝名人手扎 十大偉人手扎 百千尺牘句解 應酬彙選 女子文明自由尺牘 樊山判牘 樊山公牘 欣賞齋尺牘 字彙尺牘 ●小說筆記類 伉儷福 千金骨 雙縊記 楊花夢 曇花影 湘娥淚 春在堂隨筆 明清軼聞大觀 新談彙 諸文辭類集 艷情書牘 定夷叢刊初集 定夷叢刊二集 吳死鴛鴦譜 棘女兒 美人福 紅粉劫 鴛湖潮 靈玉怨 遼西夢 女才子 廿年苦節記 技擊述聞 茜窗淚影 黎黃陂軼事 刀光血影錄 破鏡圓 南巡秘記正編 南巡秘記補編 笑話世界 廣笑林 民國趣史初集 民國趣史二集 洋裝石頭記 本裝石頭記 三國志演義 列國志 後列國誌 聊齋志異 西游記 隋唐演義 鏡花緣 封神演義

十粒金丹 香艷奇聞 世界奇聞 血淚黃花 新冷眼觀 才鬼史 蛾眉之雄 女子騙術奇談 紅樓夢傳奇 餘不備載 ●碑帖書譜類 正誼三希堂法帖 草字彙法帖 快雪堂法帖 快雪時晴 多寶塔碑 麻姑仙壇記 郭汾陽廟碑 靈飛經 存古齋叢書 海上名人畫稿 六法留痕 任渭長畫傳四種 聽雨樓竹譜 蘭譜 古畫大觀 百艷圖 美女畫十種 發曉樓冊頁 ●醫卜星相類 六科準繩 千金要方 千金寶要 嵩崖尊生 外科大成 醫門法律 醫學入門 醫宗金鑑 醫本合刊 醫書十二種 本草備要 一盤珠 景岳全書 濟陰綱目 辨証奇聞 東醫寶鑑 傷寒論 時病論 萬病回春 壽世保元 辨証冰鑑 中西痘科全書 牛馬經 黃帝內經 外臺秘要 資外科 外科圖說 驗方新編 王李脈訣 張氏醫通 胎產秘全 眼科大南 臨証指成 幼幼集全 瘍醫大約 醫宗說女 葉天士女科 時病機 儒門醫學 太醫院程文 李二書合 醫學探驪 星平會海 銀海精微 鉛版本草從新 鍼灸大成 湯頭歌訣 斷易大全 象吉通書 三命通會 六壬大全 永吉通書 奇門遁甲 命理前定數 相理衡眞 通天秘書 三世相法 陽宅大全 協紀辨方 陽宅大成 入眼地

專治花柳病 無論新舊危險惡症 來堂包醫出立保單 過期不愈即還原洋 醫金藥資分文不取

代煎湯藥 上海三馬路 西德里口

三翻 淋濁 下疳 小腸

服藥清內 除根 不包犯 五好天

白濁 便毒 腫爛 濕瘡

醫德 張近樞設診於華英大藥房

先生醫學精通治有實效 邇來四馬路華英大藥房內 道既交通 病家便之 （診例）門診一元 號金二角（診時）下午四時後至晚十時皆可應診 如逾所定之時診資加倍 ●北四川路崇德路北弄林家花園住宅內 下午一時半至四時在華英藥房（出診）住宅四二〇六號房二六七號又四一九一號

辨香爐中盒半夏改良裝潢廣告

本廠藥品精良久為中外人士所推許而半夏一項尤為人心神效卓著 ……今為杜絕假冒起見先將中盒半夏改良裝潢……

新世界

上海第一游藝場在英大馬路泥城橋

盤梯二角電梯三角中餐券半元西餐券一元游資在內

樓下書場　曹少卿宣卷　天津班　榮舞臺自動戲

樓下影戲場　髦兒戲　（影戲）

二層樓　女子新劇

三層樓書場　（張步蟾）　謝品泉　謝少泉　吳小松　吳小石　張筱棣

四月初四日起樓下書場

特請環球第一口技人人笑

四月初四日起樓下彈子房口請看

中外四大怪物

四月十一起請看美國新到

巴拿瑪賽會之世界第一

女大塊頭

勸業廟園豫場

新到大頭女怪　本場從遠處得頭怪　特覓大女九年身如矮小能唱京戲曲來有怪也經主聘陳四樓娛　從未之物現本人資來列以屑以來　賓

浙江新到大跳獅子搶綉球金鷄搶百脚等新戲舞名目頗多雜以盡述准念一日起罕世妙技先視為快

▲游藝時刻一覽表▼

一層	二層樓	三層樓	四層樓
髦兒戲（影戲）王敬文	華子卿宣卷　謝鴻飛西廂　吳玉蓀　王綬卿　李文彬　鄭少賡	女子新劇（鳳鳴社）開演時刻	王芝卿　也是娥　筱桂蓀　女校書

上午十一時　下午七時前　（價目）盤梯一角　電梯二角　中菜每客五角　大餐頭等一元二角

北來車輛免查捐照電話南線一千四百六十九號請客定菜奉送

天外天

增廣游藝場商場特別茶室彈子房日夜門票每位小洋一角升降電梯上下小洋一角半

麗查西式番菜　新洋房戲場　女子新劇　活動影戲

（三層樓日晚擋）

四層樓男女書場　聲舞台　女校書

麗查西式旅館

愛倫活動影戲院

美租界海寗路　鳴盛梨園原址

大部俠義偵探片　十三節本　十四節本

鐵爪

蒙面俠客運蹇

四月念九日禮拜一准演中國新片　遠東運動會地片

游戲寫真之笑史　煤汽燈之稽查員　呆子大鬧游戲場

髮生髮

銅床鐵床　椅大廉價

本號現有各色全銅鐵床及各種椅子……

作傑之冷鐵

贈送杜宇美人畫愛者速來

鬬豔記

鐵冷著書說部　艷情哀文筆清　麗雅俗共賞　杜宇裸美畫贈　三千部

共和活動影戲園

西門外方板橋

今晚戲目一覽表

馬戲奇緣　共兩大本　弄假成真　妝鬼嚇人

東和活動影戲園

（六月十七號）　拍球　戰場立功　招婿

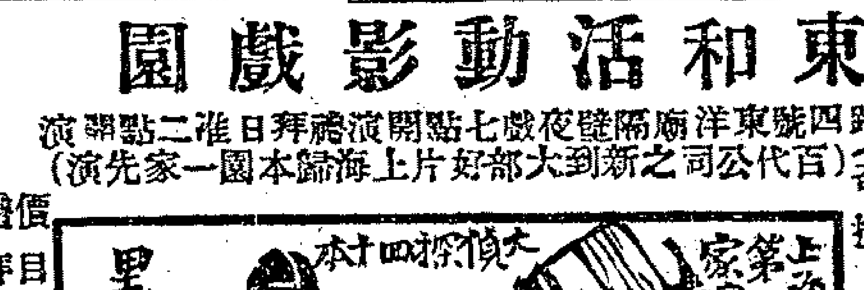

止遺聖藥　包愈立止夢遺

驗靈效速丸藥聖

女科多子膏

屢試屢驗　一索必孕

奇方秘訣　經驗用法　詳細仿單　函索即寄

婦科萬病回春丹

主人餘年氏謹識如閱

天蟾舞臺禮聘美國初次到申

VAUDEVILLE

FRANCES DAINTY CO:

省而維德望　君二鐵談司郎法

世界第一最著名

藝術大家

念九夜起獻藝一星期

上海四馬路中和里口

百代公司和記

租看小說

各種齊備

同益股票公司

始創一劃

展期一星期

吸烟者快看關於生命之緊要通告

白木耳參片

專吃痰嗽

京都天德堂老醫遷移局藥廣告

新新六零六號

吉住醫院啓

丹桂第一台二十八日日戲價目注意 官廳四角 特包三角 上包二角 頭等正廳二角 二三等一角

楊寶廷。李增七高陸王吳小苗李三趙麒麟童 石 王 汪笑儂 臨別紀念
壽長歲百艷蘭鎣容勝少麻雲
峯勝紅歲香芳芳串春棠子卿 李春利月明靈珠 (胡迪罵閻羅)
望兒樓 鎖五龍 草橋關 花蝴蝶 斬黃袍 遺翠花 三本鐵公鷄 徐策跑城 病挑獨木 安殿寶 關桑 秋瑚園 戲妻 會 遊十殿

第一台念八夜戲價目注意 包廂上層四角 頭等正廳四角 二等正廳三角 三等客座二角

王鳳林 楊宋王孫陸王 高 小陳七王汪增王趙 石 李麒 汪 三苗
華志祥九艷蘭 客永歲祥笑長靈雲 春麟 麻勝
廷普雲林香芳 百歲串奎紅雲儂勝珠卿 月明利童笑儂 子春
反五侯 太君辭朝 驪珠花 赤壽 雙搖會 上天台 大興梁山 捉放曹 西湖陰配 文昭關 張松獻地圖

天蟾舞台四月念八禮拜日日戲 (注意價目) 三層頭等一角 三層二等特二角 頭等正廳二角 特別官廳四角 特別包廂四角

關洪林 杜李水五小菊尚小 小楊 林 譚 蓋 祁 小 陳 趙 馮 馮 王
文福上陣楊笙小如月樹森永 斗天 彩寶翠嘉祥君玉子和志奎芝裕
卿祥飄風轅斬雲意樓徐跑奎 芬
收馬超 一捧雪 醉仙樓 門子 頭本虹霓關 二本 三策城 夜宿岔口 全本八錯 (新排著名艷情絕作好戲)

天蟾舞台四月念八禮拜夜戲價目 三層頭等一角 三層二等特二角 頭等正廳四角 特別官廳七角 特別包廂七角
每逢禮拜三六日准演日戲全體藝員一齊登台 開設二馬路新新舞台原址 電話三七另二

諸達奎 余祁李王 小楊 小 尚 林 馮 明 小楊 趙 馮 小楊 林 趙 蓋 馮 小 李
瑞彩人芝菊如意小雲樹子和海月君玉志月樹君玉斗天子和如德
廷芬俊裕笙 鎖 宇 森 小楊菊笙 山樓 王 德 全 奎樓森 李人俊嘉祥鑫芳芝裕志奎海山 陳 王 王 馮 明 意山
太平城 八珍湯 花蝴蝶 浣紗記 雲囊宙瘋同 妻 惡 報 白 活捉 門 呂布 樓 (奇幻佈景 唱歌音樂 年 五 羹 本 眞刀眞鎗 特別打武 堯)

新舞台四月念八日戲價目 (二等七文十錢) (頭等小洋一角二文十錢) (特廳小洋二角四文十錢) (特廂小洋二角四文十錢)
本舞台南市電話二百二十號(北市電話三千四百九十一號)北來車輛直達本舞台免查捐照日夜開演全體文武一齊登台

張 夏 潘 趙 夏月珊 邱 潘 劉 周 毛 夏 張 邱
德祿月華 海秋文 連周鳳文 治雲桂芳漢臣鳳文韻珂月潤順來沁如
夜戲 大花園 開 是日 黑籍 花樓月樓 特廂特廳 冤魂 均送小照 一張 明末 頰演全本 文武連台 遺恨 拿手好戲

新舞臺四月念八夜戲價目 (二等小洋一角二文十錢) (頭等小洋二角四文十錢) (特廳大洋四角) (特廂大洋五角)
本舞台南市電話二百二十號(北市電話三千四百九十一號)北來車輛直達本舞台免查捐照日夜開演全體文武一齊登台

湯劉潘曹馬夏夏夏張許 毛 周趙毛夏邱夏毛 韻 珂 周趙潘邱
雙漢桂甫飛月月月德奎 韻 珂 鳳文仲月治月 一 一 鳳文海沁
鳳臣芳臣珠華潤珊祿官張順來文連琪華雲潤 夏 月 珊 文連秋如
拖油瓶 害人 娶 花 和 轎 尚斬黃袍 新落 湖船 准演五六本 看勿出

貴仙茶園四月念八日戲本埠歐德門斯德文學校特煩拿手好戲
日戲價目 包廂三角 正廳二角 椅位一角 邊廂八十 起碼六十

張升利 張九如 張彥芝 小金山 小禿 陳喜 葛玉 張 王 桂 卿 九 陳錫 貴俊 朱 劉蕙 徐鎮 楊春 李 李蕊
百壽圖 浪子斬 一捧雪 送親演 禮陰山 三娘 教子 落馬湖 (新十八扯) 取金陵 白 活捉 門 呂布 樓 四 眞刀眞鎗 杰 特別打武 村
扁祿庭瀛洲馬桂和陳風奎卿 素 雲 琴 奎 芳 蘭 亭 亭

貴仙茶園四月念八夜戲價目注意 登樓五角 正廳四角 椅位二角 邊廂一角 起碼一百
開設四馬路胡家宅 日戲每逢禮拜六禮拜日全體藝員一齊登檯 德律風一千三百三另三號

王桂官。石葛陳九侯張王劉馬楊李李金貴朱葛小陳九王李蘭亭貴李金李
韞玉 陣春瀛桂蕙桂春蘭蕊少俊素玉禿祥陣桂 張 俊 蕊 少 雲
戰 玉庭祿風蘭洲卿琴和芳亭亭山卿雲庭扁雲風卿 瀛 洲 卿亭山亭
樊城 女解天門三戰 男 南 四翠屏山挑華車二討荊州 大 蜡 蚆 廟

大舞台四月念八日戲價目 二三等正廳二角 三層包廂二角 特別官廳三角 特別包廂四角

童小 小馬 沈 小 李姚 趙 沈 賈 楊瑞亭 小桂枝 范 何
串寶林 寶芬 俊山 韻秋 寶義 寶龍卿 如泉 韻秋 璧雲 少山 家聲
五雷陣 乾元山 臣 宴 三本鐵公鷄 四本鐵公鷄 紫霞宮 潞安州 家 出 主 租 婆

大舞臺四月念八夜戲價目 二三等正廳三角 三層包廂二角 特別官廳五角 特別包廂七角

小寶林 小寶芬 小寶義 馬俊山 楊瑞亭 徐春發 沈韻秋 姚俊卿 賈璧雲 楊瑞亭 趙如泉 張桂芬 萬盞燈
趙家樓 投奥圓 義旗令 空城 失街亭 斬馬謖 計 三 四 本 六 飛 南 遊

天蟾舞台特聘南北馳名最優等文武鬚生
張桂軒
張藝員桂軒兼資文武南北馳名文則聲如裂帛字正腔圓均步口白台能盡善武工則手段活潑有如疾風猛雨脚跟穩固有如松鶴獨立所演各戲無不出神入化廻與他人不同之為近今洶超等唯一人才久未來滬近年在京津日事研究益見進步是以本台特挽至友南上聘請北下頭由安平輪到申稍事休養即行登台先此露布

男女合演 奠家木橋南首 民鳴社 愛華社
假座法蘭西影戲院天聲舞台原址每逢星期三六星期日准演日戲
廿八日 王老虎搶親 夜戲 崑山顧鼎臣

大連灣新到藝術團
拔鈴絕技 張萬年 空中飛竹
大力士 朱良壁 力舉千斤
奇術大家 李林樹 楊寶忠 劉寶樹 薛奎林 空中飛人
大奇術家 俗展順 百種幻術

藝術團只有一天了
發出茶券以本月二十六日為止以後無效
夜戲包廂正廳二角頭等正廳一角茶票加洋一角
上海地方花樣越弄越多上海人之眼光愈看愈大愈奇愈怪無所不有非有新顯特別之作實不足以飽邦人之眼福近由大連灣新到之藝術團數十人均有驚天動地之技出神入化……
每日更換花樣大不同

笑舞臺 廣西路中汕頭路口 電話三一五一五
(注意價目) 夜戲 正廳二角 特廳四角 特廂五角 月樓六角 日戲 正廳一角 特廳二角 特廂三角 月樓四角 (本台每逢禮拜六禮拜日均有日戲)
特煩新劇巨子一齊登台
錢 陸 韓 朱 董 查 王 陶 沈 鳳 慎 顧
惜美 嘯梧 達心 孤雁 天厄 天影 幻身 殘梅 冰血 倩影 裏影 覺因
胡自強 鄒玉英 汪紹野 徐兆昌 陸鵑紅 黃寒鶴 張利聲 張蘇新 凌天演 童諷諷 吳湘蕩 卲酒琨 丁楚鶴 張顛顛 王呆公 鄭公天 宋天悲 汪君良 陸柔兒 羅癡因 張一影 張涉因 徐又天 江若無 姜柔雲
查天影清恙已愈擇吉登台
現為優待各界禮拜六日戲贈茶券每券一角函索即寄附郵一分

天從人願
廿八日 本 七 八 紅蝴蝶 廿八夜
紅蝴蝶巳演到第七八本了情節愈……

天蟾舞臺 四月念八日日夜 特煩全體藝員 著名拿手好戲
日戲 全本八錯 (著名絕作好戲)
夜戲 三岔口宿夜 妻黨同惡報 五本年羹堯 奇幻佈景 唱歌跳舞 活捉白門樓(呂布) 真刀真槍 特別打武

上海大戲院 開設上海虹口北四川路虬江路口即老靶子路
為滬上特別最新建築唯一無二最大之華商影戲場
空前絕後偵探片 第九集 第十集 (十八 十九 廿 廿一) 妖黨
非律濱 日本 中國 東京 在 運動會 寔地攝影 准五月初三日開演
價目表 日戲 花樓四角 樓廳三角 官廳二角 正廳一角 客座一角
夜戲 花樓七角 樓廳五角 官廳三角 正廳二角 客座一角
時刻表 日戲 每逢禮拜日 二時半起 六時半止 夜戲 每晚七時起 十一時半止 排演二輪
最新新片 每逢禮拜一禮拜四全行更換特色

特請世界第一大藝術家 (鄧鐵君登台獻技)
繩上步梯○飛駝腳踏車 橫架乘坐倒翻從心所欲 全翻新只有演數天快快請來看

四馬路石路南 德康永記莊 收買公債股票鐵路証券 兌換各國金銀紙幣 專收各種花色雜洋 外埠中國交通殖邊鈔票 折兌小洋銅元

滬上 孟河馬培之徵君孫 際周先生 先生為前清御醫馬培之徵君之文孫弱冠即侍徵君臨診……海上懸壺治疾凡一經診治者靡不交口稱頌……二馬路大慶里口沿馬路二百三十四號

開北 葉瑞馨齋香號廣告
本號被鄰失慎今暫移對斜過坐北朝南兩開間門面照常交易賜顧者望祈認明庶不致誤俟房屋工竣仍回原處特此佈告

感謝 良醫周濟鳴岐大醫士
三治 白濁 血淋 橫痃 下疳 刺痛 真正靈驗 當日立止 非常
余酒後慢入秦樓翌日忽覺尿管刺痛白濁淋漓……

老申報

四十年來之回顧　尊聞閣選

四十年前之邊訊

英國擬由印度西藏造鐵路以通雲南（見本報癸酉年八月初八日）

雲南毗連西藏。西藏毗連印度。印度瀕海與泰西諸國通。故印度爲英吉利屬國。咸豐年間。回民作亂於滇。苗民作亂於黔。雲南與內地不能來往者十有數年。然各省錢局之錫。非雲南之點銅。不能合用。故錫商均由粵東浮海至印度。復從印度遵陸由西藏至雲南邊境。購得點銅之錫。仍由原路以達粵東。較之由粵繞道廣西以至雲南。實爲便捷。聞如此辦錫者。亦有十餘年。故今販運點銅各商。不謂滇錫。反謂洋錫也。此路一通。英商亦曾經此行走。遂請於英之朝廷。擬由印度經西藏至雲南界。設火車鐵路九百里。以便諸商往來雲南貿易。此路一成。英國由倫敦乘輪船以至印度。由印度乘火車以至雲南邊境。兩共計時。祇須三十三日。華人動輙自謂萬里雲南。憚於前往。彼此相較。其遠近遲速爲何如也。聞英商決計欲行此事。故又往請該國朝廷速行造辦。想一二年內。即可成功也。雲南爲中國土產最盛之區。五金之鑛。隨處皆有。寶石翡翠諸物。亦均羅列。石鹽茶葉。除供一省用度外。尙可販貿他處。至於珍貴藥材。亦難枚舉。天時調和。旣無酷暑。又少嚴寒。裘葛均可不需。烟瘴之鄉。爲地無幾。米穀亦不昂貴。蔬菓頗多。肉食俱賤。惟水族少難得。亦有來自他處者。以予足跡所歷。居處日用。更無有便宜於彼者。今再加以英人能辨礦苗。善識寶物。歷來久蓄未洩之精華。必能取供人世之大用。未始非滇人之一大利也。其事若成。是於各海口之外。又益一通商陸口也。雲南毗連四川。川亦接西藏。四川土產。亦不減於雲南。火車旣能至滇界。亦可至川邊。將來川滇兩省。須添設一通商大臣。亦未可知。夫滇蜀之在中國。道途遙遠。路徑崎嶇。故華人欲赴其地。往往畏難而止。然蜀自周秦。已通中原。滇則唐宋以前。尙爲六詔。至元時始隸版圖。現英人旣欲通雲南於四川乎。何有愈以知火輪船火輪車之爲用。實有大裨益於人事也。否則英人之至雲南。安能如此迅速哉。以英京至粵東而計。即乘輪船亦不止一月。由粵東復至雲南。無論水陸程途。尙不止兩月。今改此道路。不過於印度西藏。造九百里鐵路。而三十三日即至雲南邊界。愈以見火輪車船之可貴也。華人曷不倣而行之。

尊聞閣筆記

巨蛇入褌（見本報癸酉年閏六月二十二日）

秀水戚某。以耕植爲業。豢魚一塘。夜間慮有宵小。每提戈周行塍際。及園林曠地。不嘗練役焉。一夕。照常巡邏。至一古廟前。據石小坐。臥戈於傍。深念大雨時行。倘河流泛溢。則塘魚皆縱壑。蠅頭資本。必付之烏有之鄉矣。方忖念間。倦意偶生。即藉天席地。聊爲燕息。不覺驟入黑甜。廟固臨溪。蛤吠稻涼。蟲吟樹冷。無聲不備。某忽從夢中醒。方欲提戈再起巡邏。陡覺犢鼻褌中。有物殊異。隨見一物。垂股際。視之。則蛇尾也。某時毛髮森豎。勉爲鎭靜。暗思蛇入褌中。居於胯下。稍若撥動。必遭其毒口。乃忍以待其行。旋有鄉人至。見一人挺臥。問曰。誰也。眠此。某曰。我也。其人知爲某夜巡。乃曰。古有臥遊。今有臥巡。天下事固無獨有偶。某曰。吾性命在呼吸間。不遑與子閒話。其人聞語。訝爲不類。窮其故。某曰。蛇乘我睡熟。匿我褌中。其人吐舌曰。此僅見事也。然子不可移動。彼當自去。斷無以此爲家之理。其人乃於相距數尺外。以所持烟管。敲地作聲。金石鏗鏘。韻殊幽勝。某曰。子胡爲者。其人曰。非術所知。俄而蛇果蠕動。由褌中退出。色黑白相間。蓋俗所謂籟箕狹者焉。某欲提戈擊之。而不能舉。蓋受驚手軟矣。已而見蛇漸蜒近水際。其人力頓蹶足。蛇驚竄入水。某始起而行。然股脛猶若不能自主云。

文苑

姑蘇道中雜詩（夔川生）（見本報癸酉年三月二十八日）

生長烟霞不厭貧。故鄉岩壑秀無倫。今朝塔影崑山路。一抹船頭看煞人。

唯亭燈火近黃昏。一夕江湖長舊痕。睡起耳邊滿吳語。綠楊烟曉泊胥門。

夜夜金閶畫酒游。家家明月水邊樓。畫船漸近簫聲細。小隊銀燈下虎邱。

燭影銀鋪掩小門。鬢香低唱泥金尊。紅樓暮雨瀟瀟裏。直得離人一斷魂。

豆綠櫻紅驟暖天。時新節物上初筵。故園祇是尋常味。客裏嘗來倍可憐。

瞻策常思孫子荆。臨岐相左倍傷神。江南好片吟詩地。山水清閒夢故人。

馬頭零亂柳毿毿。芳草遊絲跡久淹。我自送春春送我。各留心事與江南。

神話

天師拿妖（見本報癸酉年三月二十七日）

紹興之陶家堰。有村人某家。忽有怪異。不見其形。而擾殊甚。主人不能堪也。則禱祠之。擾如故。則禳解之。擾亦如故。且其擾也。非有他故。秘藏扁扃之物。無端而失其所在。夾中闐褻穢之物。無端而出之於外矣。其於人則無傷也。而主人痛苦怨毒之深。必欲洩此忿也。因介其戚屬某太史。往函請龍虎山張天師來除之。天師其聘幣。慨然命駕。扁舟一葉。直抵越中。至則僅攜法官四人而已。主人除舍宇。設壇場。天師乃研硃命筆。書黃紙爲符者十餘紙。屬主人遍懸之門外戶內以及寢室湢庖之地。無不遍。并曰。三日後可捉矣。天師乃登壇焚檄文。檄城隍神。檄社公。令之搜捉。曰三日必獲。至期則天師登壇。鳴金鼓。鐃動吹。宣步之唱者久。復焚牒諸神將。天師乃一手持寶劍。一手壘五雷訣。禹步禁咒者又久之。二法官服五品服。俯伏於地。二法官服五品服。仰伏於地。先是案置二鉢。天師取一鉢。托於掌中。以劍頭再三畫。忽見鉢中現火球。漸見火燄騰上。高尺許。焚灼幾及一時之久。天師手不爲炙也。是時觀者如堵墻。撫不奇詫。旣而金鼓愈緊。天師禹步蹀躞。忽急至案前。取案上之鉢。大聲叱曰。在是矣。復急取符籙封之。命法官起攜之而去。

雜錄

臁瘡及各種濕氣瘡　予昔患臁瘡數月。經友人授以此方。五日即愈。方用鮮桑白皮。及潮腦。豬膩子油。三物搗極爛。融成餅狀。覆瘡上。以繃帶縛之。少頃則瘡必奇癢。萬勿搔動。極力忍之。俟其癢止。再換一塊。仍如前法覆縛。以換至瘡口內紅肉突起爲度。即愈矣。大約每六小時換藥一次。（武子晨）

瘧疾　採新鮮車前草約半斤。搗汁和陳酒服。不論單雙日及三日瘧。不過兩次。即漸輕而愈。

諸般濕毒　剪建蘭葉數莖。煎湯服之。服至二三次。其毒盡由小便泄去。凡頭部面部以及身體四肢。出有濕毒者。照法治之。無不應手而愈。惟不宜多服及常服。

刀傷出血　止血之方不一。而足今有一法。極其簡便。於五月五日午時。採取苧麻葉。懸掛風簷際陰乾。用時取乾苧麻葉裹於患處。以線紮緊。血即立止。越二三日便結痂而愈。並無傷痕。

廁毒宜避　凡人不可於廁左右大小便。蓋廁田毒最易傷人。而火廁爲尤甚。行經其旁者。多屏息而過之。否則一觸其毒。恐致成大痲瘋云。愼之。（擇三）

非洲樹皮丸

元精充則體質強幹腦髓足則思想靈捷二者關係於人身甚大故雖壯健之人•亦不能不注意調補不然無窮之勞動、豈有限精力所能當之乎況精髓爲生命之關健稍有失調日久即變爲面黃血枯氣衰陽萎力弱神倦臟腑失和脾胃呆滯腦量頭痛勢所必至本藥房樹皮丸一藥經驗有年凡治上列各症固及常人餌服體精健腦強壯身厥功之宏偉其不可與他藥同瓶比例也▲每圓一元每打十

上海四馬路五洲大藥房發行　丁1820

定價四角　笑話世界　出版

此書內容更出廣笑林之上。廣笑林出版以來。大受社會歡迎。則此書之風行可操左券。書分兩編。係聘名家專著。上編滑稽談。雅俗共賞。諧談絕倫。下編酬歌集。所載有京調蘇調揚調及各種小調。備廣笑林所不備。尤合閱者心理。洵解頤遣愁之妙書也。定價四角。外埠加寄費二分半。

上海四馬路國華書局發行　丁1789

小說新報　三年四期出版　每冊四角

本報爲毘陵李定夷君主任。發行已歷三年。年來小說報次第停刊。惟本報巍然獨存。非本報內容完美。曷克臻此。本期插畫九幅。短篇小說十篇。長篇五篇。皆極新穎有趣之作。餘如[illegible]等八門。亦復莊諧兼作。文實並茂。誠雜誌界之碩果也。全年四元。外埠加郵費六角。趁贈品期內來購。可得鳳琴等品。

三國紙牌

全副連（梅蘭竹菊）一百四十張

此項麻雀紙牌係仿照近時最鳳行之竹牌用五彩石印精繪三國人物而較竹製者尤爲精美悅目其特色有四詳列於下●一舟車携帶極其便利較諸竹牌之累贅不啻有天淵之別∴一竹牌必須四人方能成局每有三缺一之數而此則兩人郎可成局四人更屬相宜●一竹牌占地多而聲樂大不若此之隨處咸宜幽帮宜人●一竹牌價昂而此則每副連說明書祇售洋二角五分價廉物美輕而易舉批發格外克己誠消開解閱之無上上品也寄售處本外埠各烟紙店洋貨店如有願代經售者請函致總經售處接洽易勝歡迎外埠函購郵票通用●代發行所●上海棋盤街掃葉山房四馬路國華書局●漢口中華圖書館

總經售處　上海新北門口　江東書局（利和公司）謹啓　466

桐蔭館叢刊　出書預約

張天鳳女士輯

近世女學昌明而女界著述刊行者殊尠。杭州張天鳳女士文章學問超越羣倫。素有女中才子之稱。其手輯桐蔭館叢刊一書。分論著筆記函牘詩詞寓言等共十四卷。都數十萬言。爲女士十餘年來繡閣中精神薈萃之作。本社爲提倡女界著述起見。不惜重價購得原稿。精校印行。並以銅版印女士肖像及女士手蹟數幅弁諸卷首。俾讀者可以想見。誠女界之傑作也。現已付印。准期陰歷四月底出版。預約一千部。每部一元。每部兩大厚冊定價二元。外埠函購每部加寄費二角。欲購者請開明姓名及詳細住址並書。書印無多。欲購從速。

浙江省城板兒巷　泉唐編譯社啓　1526

獨步自嘗戒煙

醫生樓品芳秘製穩妥槍上戒烟無論烟癮大小或病上癮均可戒除戒者先服尅烟丸藥儘可照常吸煙六七天老癮十餘天見烟自厭再服消癮藥水數天烟漬從便而出照常辦事然斷癮永無後患有志戒者速駕勞合路北口長吉里　外埠函購槍上尅烟丸每百粒五元消癮藥水每瓶三元戒烟耆後補身汁每瓶三元

乙4189

嬌嬌美貌人人愛

少年有兩種醜態一面目黨黑一滿臉鬍鬚此兩稱醜態人人所疾視普不歡迎本號經售素有名譽之（皮膚白嫩色）專治男女皮膚黃黑烟容晦氣雀斑粉刺瘡痕縐紋探之三夜均退蓋淨現出自嫩皮膚嬌嬌美貌每盒一元（少年化顏散）密台爾氏發明由香港註冊法律保發發行以來化除少年謂鋸來函道謝者有一萬六千九百八十九人可知化弱散有助人之美觀不論鬍鋸多少祇用一盒即能化除蓋淨一無髮鬍人人可愛每盒一元外埠函購信寄上海法界首安里時兩藥房批發有特別利叢〇本埠分售處寶善街裕豐京貨號

3554乙

新學會社（棋盤街）（交通路）

學校家庭適用

最新實驗養蠶法　鄒祥庚編　定價七角

快來購讀

栽桑新論	六角
養蠶新論	五角
蠶體解剖	六角
屑繭紡絲	一角半
桑樹蟲害	三角
蠶體生理	五角
蠶體病理	六角
蠶病預防	五角
蠶病消毒	五角
製絲新論	二角半
烘繭法	三角
製種法	三角半
夏秋蠶飼育法	一元
製絲營業論	一元
養蠶教科	七角
養蠶必讀	二角
實驗養蠶法	二角半
蠶桑簡要法	四角半
蠶業叢書	五元三
濕度表	二分
春蠶飼育表	二分
夏秋蠶飼育表	四分

寒谷春生丹乃廣嗣之聖品

求嗣之道在於男精女血彼此充足而無疾病惟何則服寒谷春生丹最生效力純是貴道補品人參鹿甘海狗腎虎筋等貴而要藥六十四味君臣佐使相配不燥不烈四時宜服岩治少年虛弱老年陽痿以及一切精酒血枯之症雖如老弱殘軀服後功能寓強全體陂振精神固本培元益智敏懸調和琴瑟長壽廣嗣之良藥非敢自誇實效歷售三十餘年經服靈驗有口耆碑唯推育麟聖品雙料每兩二元每料廿兩洋三十六元單料減半又製參茸狗腎滋補全體寒谷春生酒功效同上更速大瓶四元中瓶二元上海三馬路大舞臺對面餘雲藥房謹啓

諸君用鉛油漆的時候到了

本行新運到於中國天氣最合宜之各種鉛油漆是漆由美國最著名之百祿油漆工廠所製造此漆顏色鮮明永久不變於建造樓房並油漆墻屋甚爲雅觀定爲各界諸君所歡迎現敝行存貨花色甚多倘蒙賜顧者請駕臨敝行一覽可也

上海廣東路三十A字號　新美豐公司啓

（電話九百十八號）

C145

蓋世美容品　的的嬌

此藥專治男女面部之美不論黃黑烟容油氣瘡痕血紋雀班白點瘡悲速塗三夜均退淨美容之藥無過於此並治男女狐腋臭最爲奇驗出售以來巳銷去萬餘料寄來謝函數千封據稱極有神靈非常贊美定價每料一元六料五元特製每料二元外埠函購立奉寄費不加上海東棋盤街鳴盛里對面

厚豐祥號

咳嗽茶葉　二盒斷根

余咳嗽痰多吃苦多年買上海小花園隔壁永壽大藥房咳嗽茶叶二盒一元分四夜煎吃五天斷根有荐李君咳嗽一年有餘買得咳嗽膏藥一個一元常貼膏肓穴又買止咳丸藥一盒一元分四日姜湯吞下又咳嗽茶二盒一元分四夜煎吃至今斷根二月故而感謝徐氏小兒藥齋貼好　楊君棠謝

三井保險

保費極廉　賠款迅速

電話九〇九四

國貨展覽會嘉獎一等　氣急丹立保平安

悉心研究無間寒暑博訪周諮搜索秘傳妙方精選王道藥品親自督製歷試多人功效卓著是以發售以來久已風行各省及外埠南洋群島各處華僑無不稱爲絡繹函購病愈之後來函道謝頌揚此丹奇驗絕倫幾於異口同聲早爲有耳所共聞無待本廬自論感冒風寒痰嗽氣喘或腎虛火旺肺金受傷痰涎壅盛吼哮喘急及老年氣虛行動發喘壯年色傷無效者凡服下立能平喘降氣消痰止咳輕症一瓶全愈重則一料斷根如衿懸鼓百發百中誠不世之大盒價銀兩元小盒一元每料六瓶　壹敢藥本五元不靈加倍罰還

上海波路益湯弄口　崔氏瓣香廬　總發行所　陳列所　○南京下關大馬路○安慶軍署西○無錫北門外江陰巷內　分設北京觀音寺街青云閣商場○天津東北城角○長沙糧道街○杭州

哮喘一症有輕重緩急之分外感內虛之別要不免乎肺系受病氣不通暢所致大凡寒邪痰逆失於表散留於肺金或因根源有病發病亦不足濁陰上衝腠理延窒肺孔呼吸不靈則哮喘氣急之病發突如其來不從速醫治淹延時日愈久愈深甚至臥不安枕食不下咽口張鼻扇氣促痰鳴危苦形狀異有求生不得求死不能之慨本主人懷見斯疾 1792

先施有限公司廣告　上海

啓者本公司商店及旅館建築工程已將告竣凡屬進行各件及買務事宜並中西交涉等情均在江西路三和里門牌一百另八號事務處接洽如各界諸君欲來本公司當職者請將籍貫年齡履歷明白繕就函寄本公司司理人收閱後則另函招來接洽可也 Z3320

上海 中法實業銀行開辦儲蓄存款廣告

本銀行總收一種特別往來存款名爲儲蓄存款儲存數每摺不能過洋五千元或規元三千五百兩正每戶發給存摺一扣凡有付款或存款等項均須交出存摺所有出入由本行記入簽字爲憑(年息)年息長年四厘其算法如下除照往來帳二厘計算外自存款後第二月起按每月結存最小之數再加二厘○凡持存摺之人亦可在別處分行支款惟預當由行知照　北京匯至天津無須補水匯至別處分行則本銀行格外克己當以最合宜之行情結算 Z3390

中華商業儲蓄銀行開股東會通告

本銀行茲定陽歷七月一日(舊歷五月十三日)下午二時假大橋四川路上海總商會議事廳開股東會改選董事凡我股東請自舊歷四月初五日起將股票或收據携到四馬路十三號本銀行驗明隨取入座券議決票選舉票除通函外特此通告再股東過戶自舊歷四月初一起至開會日止暫停過戶合併聲明伏希　公鑒

中孚銀行廣告

本銀行額定資本二百萬元(收足一百萬元)呈准政府在案專營現買賣生金銀及定期活期存放各款兼辦儲蓄匯兌押匯貼現外克己●上海分行設在寧波路四十一號電話一六一八●總行設在天津北馬路中間分號●北京上海●通匯處●漢口　蚌埠　南京　下關　鎮江　揚州　徐州　杭州　寧波　紹興　廣東　香港　滬行啓 Z4093

上海 四明銀行廣告　營各業商號往來

本銀行總行開設上海寧波路分行先設寧波江北岸溫州府城內兩處重整營業章程逐日收解無不克己

商業櫃　存銀活期三厘計息定期三個月四厘六個月五厘一年六厘存洋活期二厘計息定期六個月四厘一年五厘

儲蓄櫃　兼　其存洋活期三厘計息定期六個月五厘一年六盤二年七盤其餘匯兌各款格外公道賜顧者請至本行面議可也

中國帆布

三星商標　天津小直彰公司製造　上海經售二洋涇橋南人和里同順長及各五金店　天津東西開天津東馬路宜彰商行批發

本公司自織各色防水帆布專造各式防水箱篷等品均精巧堅固其防水功用堪稱獨步屢經賽會得有獎許中國帆布刻擴展銷路凡欲代售者祈函商是荷

退保聲明

啓者先嚴乾生府君痛於舊曆四月初五日壽終在日代親友荐保並有出立保單自登報後概作無效恐未週知特登申新兩報聲明　棘人陳善芳具啓 Z4166

袁子壯遺失上海製造絹絲股份有限公司股票廣告

啓者先父袁子壯於民國三年六月十二日在天津病故遺失上海製造絹絲股份有限公司所給袁子壯甲字第三十一號股票一紙計銀二千兩又甲字第九十九號股票一紙計銀二千兩業經函報上海製造絹絲股份有限公司掛失如有別人拾得均作廢紙特此佈聞　四明袁瀛舟告白 T1624

上海英大馬路餘興里新開　常熟分　常豐啟布總發行所

本廠現因推廣國貨起見自行仿造各種夕法絲搶羅緞正副色紗光及本絲光膠布正副色白條格五彩被面花緞鮮艷顏色耐久尺幅寬舒貨身潔重各種花式名目繁多不及細贅爰擇於四月初五日先行交易如蒙愛國諸君賜顧不勝歡迎認明虞山犀牛商標爲記庶不致誤此啓 Z A3473

古今第一 婦科降生丹

京都天寶齋●婦科種子仙丹●服後受胎極速●如不信者有法可試素未生蛋之雞餵以此丹半月後蛋自生矣

夫婦人固無不育之理不育者即有病也然病多起於月經月經不調則非受孕之兆氣血不和必致經候失常諸恙所以漸生也續嗣勢所必難也凡經水不調前後無常或腹痛積塊或崩漏帶多或傷於七情志感及風寒致損衝任或體虛盜汗不止或血枯面黃肌瘦及白帶淋濁胸腹脹悶五臟虛損子宮寒冷等症此皆體虛肝血所致故種子之難所由來也此丹係英人所傳能調和婦人衝任之血平定肝鬱之氣去瘀生新開鬱解悶暖宮止帶聚精旺血固本調經卻病壯體之功凡婦人望子者苟能連服一月中途不間斷無不應手而得素未生育之婦服後成孕晚年經斷血枯常服且能育子幸勿輕視產必雙胎真婦科聖藥種子仙丹也

每料一斤價洋八元半料四元起碼二元○遠埠函購須托郵局最妥信局屢次作弊

舖設上海二馬路中市西鼎新里石庫門內交易京都天寶齋啓 Z3825

介紹名醫閔梓湄

吳興閔君內科專家也業承家學夙擅岐黃一切疑難症候一經診視無不着手成春現在因事過申同人等懇切挽留暫僑英租界長浜路永興花園南首五十八號門牌敬告病家幸勿失之交臂

介紹人　潘勳甫　楊信之　蔡風者　沈聯芳　黃廉叔　朱五樓　吳漁生　邱石安　莫錫清　周湘舲　邱毓庭　王筮 4138

美國天福駱駝牌戒烟金丹

駐滬美總領事署註冊　上海交涉使公署立案保護通銷

本公司現因中國政府禁烟嚴特由美國運來著名華來福醫學博士監製金丹丸(WALLAFORD PILLS.)駐滬美總領事署註冊烟癮瘾除惟此丸均係純正高貴藥品配合而成不但烟毒解淨且於人之體質大有補益之效肺痨骨疼之力等症服之立見奇功本公司藥丸均用駱駝牌商標已在上海交涉使署立案保護各省內地通銷他人不得假冒混售蓋此丸曾在南洋群島廣州澳門各埠行銷已久戒除烟癮之人逾百餘萬人之多最精強力富世界上最穩最奇驗者服此丸能固王道之良藥也凡連服此丸一月不知不覺即

總發行所上海江西路華美實業公司總經理上海英界交通路吉祥街西　九洲大藥房　太乙大藥房　謹啓

江蘇滬海道道尹公署佈告第一號

爲布告事案據上海華美實業公司毛立森等呈稱竊本公司由美國運來原料良藥監製華來福醫學博士戒烟補體丸戒烟金丹丸二種此丸均係純正高貴藥品配合而成不但烟毒解淨 …… 除批示外合行布告商民人等一體知悉如有假冒該公司商標影射漁利一經發覺定即嚴懲不貸其各凜遵　中華民國六年五月滬海道尹王

外交部特派江蘇交涉員朱爲

出示曉諭事案准美國總領事函開上海華美實業公司毛立森等呈稱 …… 除批示外合行出示曉諭爲此示仰商民人等一體知悉如有假冒該公司商標一經發覺定即嚴懲不貸其各凜遵　中華民國六年五月

美總領事註冊

駐滬美總領事薩給照保護

備案

製華來福醫學博士戒烟補體丸戒烟金丹二種此丸均係純正高貴藥品配合而成 …… 本公司商標業經稟奉駐滬美總領事薩給照保護除呈報並咨令合行外合行出示曉諭爲此示仰商民人等一體知悉 …… 公司一切營業自應妥爲保護

上海西江路 華美實業公司 太洲九大藥房抄登

新關商標註冊處 Z3717

妙藥救苦

困頓屏侍從而詰問之因告以故并托其急出調查始知上海河南路七號義商彭壽堂藥房八寶化毒丹珠黃下疳散在泰安棧內特向該堂購取化毒丹十大瓶珠黃散一料可得而知矣乃促至堂購取化毒丹三十大瓶下疳散消一紅以淡痛人癢俱止惟爛處皮肉未合耳因再洗淨復敷以全癒之人顏面少年子弟雖有嚴父畏友督率之密而所托詞不一日數日便能行動自由能不感激流涕乎況此種毒症究非體面病情不過上海河南路七號義商彭壽堂藥房照錄

仆賦性疏狂不受羈勒唐日餅春風者今春挾資來滬烟花之窟月逐揚梅惡瘡便頭爛行步爲甲於天下總伏客棧不上街有來訪非交友身紅點心醉於此 …… 附價八寶化毒丹大瓶四元小瓶二元雙料加倍外埠函購郵費自理 6014

日本綿貫醫院

自光緒己亥年創設

專治眼科內外各科婦科兒科產科花柳病以及各項疑難雜症象戒洋烟種牛痘○院址上海英界靜安寺路二十一號即英大馬路泥城橋西堍巴利飯店後面洋房電話二六八九號

日本綿貫醫院啟

購辦電機諸君鑒

本行自英國其衣西名廠特設總行於滬上另設分行於香港漢口等處專辦電器一切材料在華行銷十有餘年雖值歐戰敝行與英國敝廠約定所有機器及一切材料照常製造安速配運來華並無遲滯歷次承辦常州揚州佛山寧波漢口無錫天津安慶通州蘇州本埠各電燈紡織麵粉礙米廠之燈機無不贊美且延有工程師代客計劃打樣包裝倘蒙賜顧務請認明通用商標惠臨仁記路七號敝行接洽庶不致誤

英商通用洋行　洋經理那候　華經理周仲卿仝啓 C217

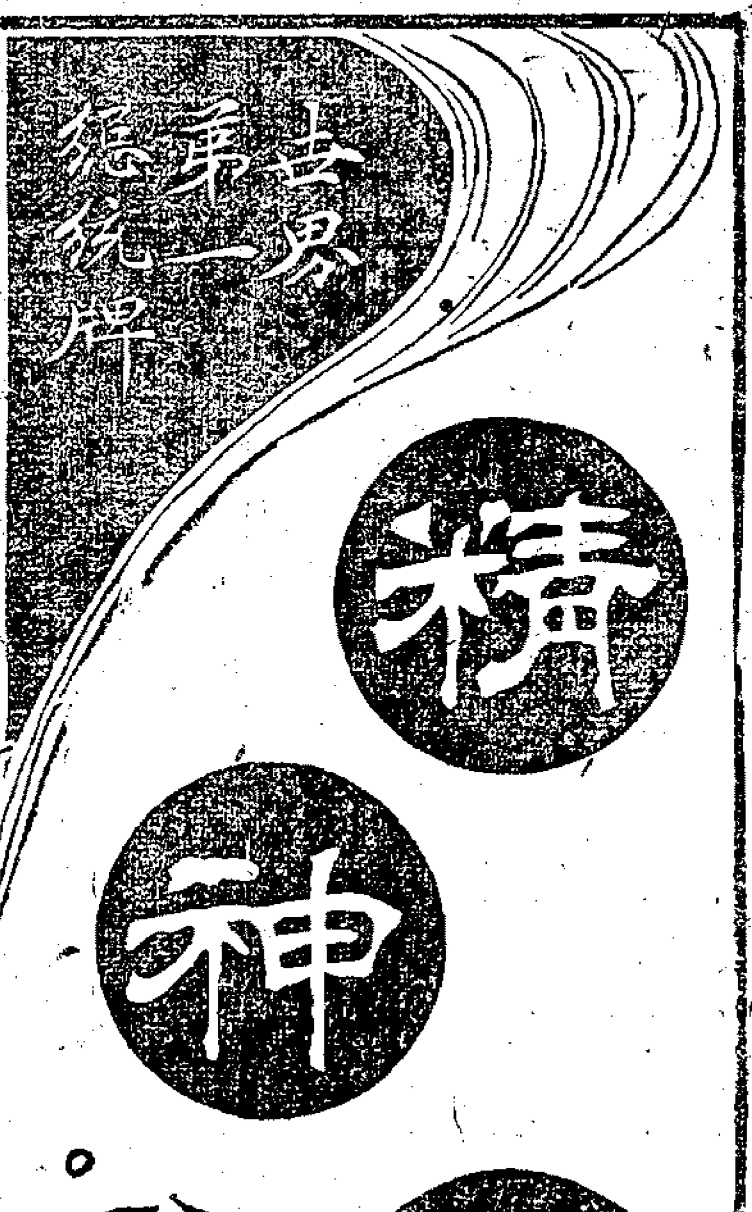

精神丸者培補人身精神之靈藥也凡有患四肢五官五臟六腑周身百脈各種病症者速服此丸自能立見痊愈蓋病之來皆由精神不足乘隙相侵病故精神丸而補得充足則百病自不能侵矣

大瓶五元中瓶一元　購大瓶一瓶贈小瓶六瓶

總發行上海中法大藥房　分售處各埠各大藥房

電氣熨斗

電氣熨斗用時無需引火熱度平均遠勝于舊式熨斗且毫無烟灰四散之患隨時可用不費人力本埠各裝綫行家現有大小各種電氣熨斗出售欲觀式樣請至南京路四百七十二號本處樣子房可也電話二千六百六十號

潔淨　便利

廣滬西人工部公局電氣處啓

人而無子遺憾無後不孝宗祧乏嗣最可痛男女媾精始成胎珠而婦女秉體較弱少一不慎即受疾病則大都屬於血分荷血分有病則斷然不能受孕是則乏嗣之原因也種將湯一藥乃婦科之至寶凡婦女種種病症如月事不調痛經閉經血崩血虧等症服之無不立見奇效如果婦女常服此藥能保不受疾病之侵則一索得男熊羆吉夢定可預卜矣

◎每匣定價　二角五分　四角五分　七角五分　一元四角

◎總發行所上海嚴大生製藥公司

◎各埠各大藥房均有代售 3665

綸華公司織綢機器

本公司監製最新式推針龍頭織綢提花踏花機器織機機器以及機上配件一應俱全倘欲改換新式龍頭應需配件均可完全包辦包裝工速料精織成綢緞光潔異常且定價低廉以廣招徠賜顧者請駕英大馬路五昌里二六三號面議可也 甲1229

蘇州新開 鎮豐泰錫箔莊

開設閶門內第一家水關橋弄口朝南洋台門面擇於舊歷五月初五日開張

錫箔一物杭紹佳產風行各省家用必需本主人有鑒於斯親赴寶地坐莊採辦金銀通足各種錫箔運蘇銷售聘師開劈揀選求精門莊新製五彩石印牌招內加仿單爲憑批發格外公道以廣招徠本莊開幕伊始定價特別克己如蒙各界惠顧無任歡迎之至特此廣告 4341乙

安任蚊煙香

衆位若是焚着這箇香蚊子必紛紛墜斃而後就得最快樂之安眠

大阪安任大藥房鑑製

總經理　上海交通路　日信大藥房

出售寶馬

山西太原府太谷縣有良戶家已馬一匹多日不食草料但飲水而寶與寶馬主恐其瘦倒不能因貨錢一而物其形似心者殺之剖腹內出光亮目內自色式外皮綠青色似骨非奪似石非石用刀一剪未似非物似有言其重百兩不確其胃據有言馬寶者一不答者近閱申報所載有售馬寶藥者怪治瘋疾爲此仰新博物君子中外先生有識者願購之或來人或寄信向太谷信義亭鏹舖接洽此具 0470甲